la gazette du Var

#165

de la porte des maures à la méditerranée

Juillet 2022

À Cabasson,
l'hommage des élus aux sapeurs-pompiers

Au domaine de Favanquet, on cultive l'amour de la terre

Sport nature au Coudon, une belle initiative

• Découvrez le programme des festivités de l'été ! •

Macron – Saison 2, la déroute

Après le second tour des élections législatives, encore marquées par une forte abstention, la coalition Ensemble (LREM, Les Républicains, Horizon, AGIR et MoDem…) doit se contenter de 245 députés à l'Assemblée nationale. C'est une centaine de moins que la précédente mandature et 44 manquent pour atteindre la majorité absolue. Ce scrutin a aussi été marqué par une montée en puissance du Rassemblement National.
La presse européenne considère le résultat du camp Macron comme une défaite et la montée du Rassemblement National est perçue comme une gifle pour le locataire de l'Élysée. Élisabeth Borne, après de mauvais résultats aux législatives, semble en sursis.

Plus grave, les déclarations du catastrophique Olivier Véran, pour qui « le RN et LFI ne font pas partie de l'arc républicain », mais il estime qu'il peut travailler avec les communistes.
Souvenons-nous de cet excellent ouvrage qu'est « Le Livre noir », qui a fait le bilan de 70 ans de communisme dans l'ex-URSS ! Comptabilité terrifiante puisque les tentatives de construction de « l'homme nouveau » ont provoqué la mort de 65 à 85 millions de personnes ! Et, le Grand Bond de Mao, entre 30 et 40 millions de morts en Chine !
Bref, Véran veut bien travailler avec les communistes mais estime que LFI et le RN sont des partis anti-républicains. Pourtant, ces deux partis sont légaux. Ils ne sont pas interdits et leurs députés ont été élus par le peuple, sans contestation possible.
Si Macron et sa coterie pensent que LFI et le RN sont des partis anti-républicains, il faut les interdire de suite !

Pendant ce temps, les compromissions vont bon train ! « Ce qui est sur la table, c'est d'identifier une majorité pour pouvoir avancer, réformer et transformer notre pays », ajoutait Véran sur BFMTV et RMC

Mais, dans son allocution, le président a dit exactement le contraire : « Pour agir dans l'intérêt de la nation, nous devons collectivement apprendre à gouverner et à légiférer ensemble différemment. Il faudra bâtir des compromis, en toute transparence, dans une volonté d'union ».
Pour Christian Jacob, LR ne sera pas la roue de secours de la majorité : « Nous n'avons pas vocation à jouer la béquille ». Et, pour LFI : « S'il s'agit de venir sauver le soldat Macron et d'appliquer son programme, nous n'avons pas été élus pour ça » !

Bref, les semaines qui viennent s'avèrent sous haute tension pour Macron. Le résultat des élections sonne comme un désaveu d'autant qu'il perd deux de ses émissaires, le président du groupe LREM et le président de l'Assemblée nationale.
Celui qui se prenait déjà pour le président de l'Europe aura-t-il une liberté d'action pour gouverner et engager les réformes dont notre pays a besoin ? Pas certain !

La saison 2, laisse deviner une mandature plus turbulente et animée que la précédente. Pour espérer faire passer des textes, la coalition présidentielle devra négocier des soutiens politiques, voire convaincre des députés. !

Bernard BERTUCCO VAN DAMME.

la gazette du Var
de la porte des maures à la méditerranée

Directeur de la publication
Gilles Carvoyeur
redaction@presseagence.fr

Editorialiste
Bernard Bertucco Van Damme

Secrétaire de rédaction
Marie Bruel
redactionlalonde@presseagence.fr

Chef de studio
Laurent Monition
lographic@wanadoo.fr

Consultant juridique
Morgan Maginot, avocat au barreau de Toulon
contact@mdmaginot-avocat.fr

Régie publicitaire 06 37 37 21 21
Prix au numéro : 1€

Bureau Métropole TPM
Thierry Cari - Greg Vuylsteker

Bureau de Paris
Julien Azoulai corresp. permanent

Bureau Méditerranée Porte des Maures
Nicolas Tudort
Alain Blanchot Photographe
Francine Marie - Pascal Jolliet

Photographes
Pascal Azoulai - Philippe Olivier
Olivier Lalanne - Laurent Monition

IMPRIM'VERT®

Éditeur et responsable de la publication - ADIM - 174 rue Eugène Baboulène - Bat. B - 83250 La Londe-Les-Maures
Dépot légal en cours - Impression La Provence - tiré à 10 000 exemplaires

Retrouvez-nous sur www.lagazetteduvar.fr

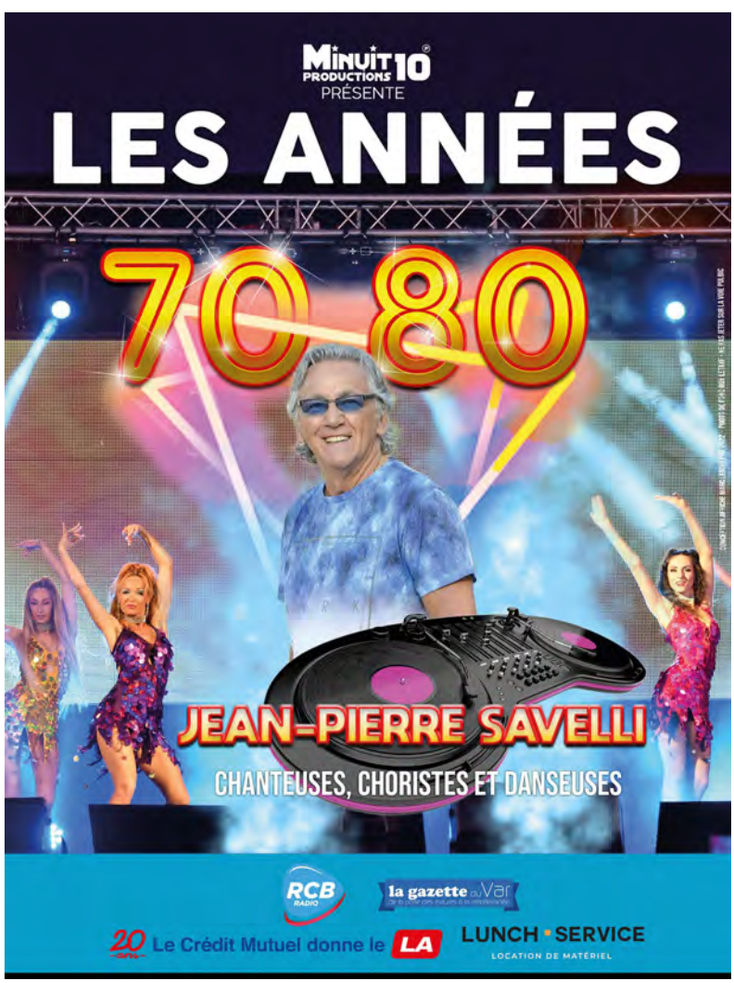

Guerre du feu

François de Canson : « Les risques naturels sont des enjeux majeurs à relever »

Le 24 juin, lors de la séance plénière du Conseil régional, François de Canson, vice-président, en charge des risques majeurs, a présenté trois rapports concernant les risques naturels en région Sud. La veille, le maire de La Londe-les-Maures avait rendu un vibrant hommage aux 4 sapeurs-pompiers, décédés le 21 juin 1990, dans l'incendie de Cabasson, un hameau de Bormes-les-Mimosas.

À Marseille, le président de MPM a présenté trois rapports qui rappellent l'extrême fragilité des espaces naturels et qui démontrent que les risques naturels sont omniprésents en région Provence-Alpes-Côte d'Azur.

GUERRE DU FEU

En 2021, 8 000 hectares de la forêt des Maures sont partis en fumée, une énième fois le même le couloir, une énième fois les mêmes causes produisent les mêmes effets puisque la Réserve Naturelle a été à moitié dévastée, des espèces protégées décimées, un écosystème détruit, et un nouvel équilibre entre les acteurs à trouver avec la volonté de préserver ce territoire d'exception par la création d'un 10ème Parc naturel régional. Cette année, avec plus d'un mois d'avance sur la saison des grands feux, 1 800 hectares ont brûlé à Canjuers où 5 pompiers ont été blessés. Bref, l'été 2022 s'annonce assez anxiogène.

Lors de la séance plénière, la Région a renforcé les actions du plan incendie Guerre du feu par le vote d'un cadre d'intervention doté d'un budget de 5 M€ sur la période de 2022 à 2027. Cette aide vise à accompagner les soldats du feu qu'ils soient marins ou sapeurs-pompiers dans l'exercice de leurs missions en participant au renouvellement du parc de matériels nécessitant de lourds investissements. Cette délibération présente quatre opérations de soutien aux soldats du feu pour un montant de 844 106€ en investissement.

« Avec 51% de notre territoire couvert de forêts, nous sommes la 2ème région la plus boisée de France. Nous ne pouvions pas rester inactifs. En 2018, le président Muselier a initié un plan inédit de 4 millions par an dédié à la Guerre du feu (gardes régionaux forestiers, aides aux CCFF, plans DFCI, accompagnement sur les obligations légales de débroussaillement, etc.). Mais, il faut accélérer ! Dès cet été, vous verrez un plan massif de communication pour préserver nos forêts, et protéger nos soldats du feu tellement sollicités ».

CHANGEMENT CLIMATIQUE

Car la situation est grave. En effet, la totalité des communes de la région est confrontée à au moins un des cinq risques naturels majeurs présents en métropole : inondations, mouvements de terrain, séismes, avalanches et incendies de forêts. Sur les 25 dernières années, près de 85 % des communes ont fait l'objet d'au moins un arrêté de reconnaissance de l'état de catastrophe naturelle.

« Toutes les prospectives le confirment : Les régions méditerranéennes, déjà impactées par le changement climatique, le seront encore plus fortement à l'avenir. Je ne m'étendrai pas sur le dernier rapport du GIEC », a rappelé l'élu régional.

Bref, pour la Provence-Alpes-Côte d'Azur, les impacts sur l'augmentation des phénomènes extrêmes et les risques naturels constituent des enjeux majeurs à relever pour poursuivre le développement de notre territoire.

Le vice-président a ajouté : « Aussi, dans le respect de nos compétences et de celles dévolues à l'État et aux autres collectivités locales, la Région accompagne les aménagements qui permettent de réduire la vulnérabilité des territoires. Ceci demeure une priorité, mais en complément, nous entendons aussi manifester notre solidarité auprès des acteurs qui pâtissent des catastrophes naturelles, qu'il s'agisse des collectivités, des entreprises ou des citoyens, comme nous l'avons toujours fait ».

Ainsi, entre 2017 et 2020, la Région a mobilisé près de 10 millions d'€ au bénéfice des agriculteurs affectés par la sécheresse, le gel, ou les inondations, notamment suite à la tempête Alex, en complément des dispositifs portés par l'État. L'exécutif régional a créé le dispositif Région Sud Défensif, dont la vocation est l'accompagnement des entreprises rencontrant des difficultés conjoncturelles ou exceptionnelles.

« Aujourd'hui, trois enseignements majeurs peuvent être tirés. La Région est un acteur majeur des politiques de solidarité post-crise. Elle doit intervenir en articulation avec l'État et les autres collectivités locales. Enfin, la capacité d'adaptation et la réactivité sont des facteurs essentiels de réussite au lendemain de ces crises qui se multiplient », a conclu François de Canson. •

HOMMAGE AUX VICTIMES DE L'INCENDIE DE CABASSON

A deux pas du fort de Brégançon, l'été pour les milliers de touristes qui le fréquentent, Cabasson est un endroit merveilleux, où il fait bon vivre. Mais pas ce 21 juin 1990.

Trois pompiers de Cuers (Jessy Beugin, Ludovic Martin, Jean-François Siri) et un jeune volontaire de Bormes-les-Mimosas (Patrick Nolleveaux), sont morts dans un terrible incendie. Depuis, personne n'oublie ce tragique été 1990.

Ce jour-là, vingt, trente, cinquante puis soixante hectares sont la proie des flammes. Au-delà de la mort des 4 pompiers, c'est la région qui est traumatisée. Un drame qui va susciter interrogations et colère, car, en peu de temps, on comptera 7 incendies au même endroit.

Ceux qui sont sortis de cet enfer garderont toute leur vie ces terribles images de leurs camarades, qui n'ont pas eu la chance de s'en sortir.

Tourisme
Valoriser les métiers du tourisme, un enjeu majeur

François de Canson, président du Comité Régional de Tourisme Provence Alpes Côte d'Azur (CRT) et président de ADN Tourisme depuis le 19 mai, rappelle l'enjeu majeur de la valorisation des métiers du tourisme (hôtellerie, restauration, animations, accueil et promotion touristique).

Le secteur du tourisme constitue un enjeu majeur pour la région Provence Alpes Côte d'Azur. Il compte plus de 25 000 entreprises et pèse 20 milliards d'€ de ressources annuelles soit 13% du PIB régional. En termes d'emploi, plus de 140 000 personnes travaillent dans ce secteur et 120 000 sont des salariés. La région compte plus de 30 millions de séjours touristiques annuels dont 7 millions réalisés par des touristes (loisirs et professionnels) étrangers. Et, à la faveur de plans de promotion et de relance mis en œuvre par les acteurs du tourisme français pour faire face à la crise sanitaire, la région a conservé son attractivité. Mais elle doit faire face à un autre problème – amplifié par la crise sanitaire, à savoir la pénurie de main d'œuvre.

PRIORITÉ

« Avec le président de la Région, Renaud Muselier, nous avons fait de la valorisation des métiers du tourisme une priorité absolue. Alors que les taux de réservation pour cet été sont supérieurs à ceux que nous enregistrions avant la crise sanitaire, en mai 2019, nos entreprises peinent à recruter. C'est pourquoi, nous avons organisé, avec l'ensemble de nos partenaires, une mobilisation générale autour de trois axes très concrets : la formation, la prise de conscience et la mise en relation directe des candidats avec les professionnels », explique François de Canson.

Concrètement, un appel à projet a été lancé par la Région qui a débloqué près d'un million d'€ pour former très rapidement, avec des méthodes innovantes et mieux adaptées aux générations 1 000 personnes.

« Ces formations proposées en digital permettent à ces personnes d'acquérir des connaissances, notamment dans l'accueil de la clientèle, pour intégrer des établissements où ils seront formés sur le cœur du métier. Cette méthode pragmatique a déjà fait ses preuves. Ces personnels seront opérationnels pour cet été. Par ailleurs, une charte de bienveillance a été rédigée avec l'ensemble de nos partenaires. Elle a été signée par les professionnels et chefs d'entreprise de ce secteur qui s'engagent à améliorer le bien-être au travail à travers des horaires moins contraignants, des jours de repos consécutifs, une évolution dans la carrière, une valorisation des compétences et une politique salariale motivante. Cette charte compte dix points », rappelle le président du CRT.

30 000 POSTES

Dans le même temps, le CRT Provence Alpes Côte d'Azur a lancé une campagne de communication, intitulée « On a tous besoin de vous ». Incarnée par des salariés eux-mêmes, elle soulignait les valeurs portées par ces métiers (esprit d'équipe et d'initiative, sens du détail, bonne humeur, relations humaines et cadre de travail attractif).

En partenariat avec Pôle Emploi, la Région a mis en œuvre un site unique monemploitourisme.fr, qui regroupe une grande partie des offres d'emplois à pourvoir. Selon Pôle emploi, au début de l'année 2022, plus de 30 000 postes étaient à pourvoir dans les métiers du tourisme. •

Législatives
Dans le Var, le RN fait un quasi carton plein

Le Rassemblement national (RN) a fait basculer le Var en bleu marine. Une déflagration politique. Une poussée aussi soudaine, que passée sous les radars des instituts de sondage.

Abstention record (53,77% au second tour), « tripolisation » de la scène politique, incertitude institutionnelle, percée du Rassemblement national (RN), tel est le bilan de l'élection législative. Et le Var est loin de faire exception. Le département – jusqu'ici teinté La République en Marche et Les Républicains – voit 7 circonscriptions passer aux mains du RN. Toutes, sauf celle de Toulon-centre (1ère), qui reste acquise à la majorité et sera représentée par Yannick Chenevard.

7 NOUVEAUX VISAGES VAROIS

Présente dans les 8 duels varois, la majorité présidentielle a subi un revers, perdant 5 sièges sur les 6 qu'elle avait ravi en 2017 à l'UMP. Tous emportés par des élus Rassemblement National : Laure Lavalette (2ème circonscription), Stéphane Rambaud (3ème), Philippe Lottiaux (4ème), Julie Lechanteux (5ème), Frank Giletti (6ème), Frédéric Boccaletti (7ème) et Philippe Schreck (8ème).

Aujourd'hui, le Rassemblement National est le premier parti d'opposition. Et, un visage sort du lot, celui de Laure Lavalette, représentante d'Ollioules, Solliès-Pont, une partie de Toulon, et ...de La Valette. Habituée des plateaux télé parisiens, elle est une des figures montantes du parti présidé par Jordan Bardella. Ce qui est sûr, c'est que de terre laboratoire, le Var est devenu un territoire d'implantation pour les patriotes.

En France, avec 89 sièges au niveau national, Marine Le Pen (élue à Hénin-Beaumont) s'assure la constitution d'un groupe parlementaire (une première depuis 1986 et l'entrée du parti à l'Assemblée). L'élue a déjà annoncé qu'elle va en briguer la présidence, lâchant les rênes de sa formation politique. Augurant d'une présence parlementaire importante pour celle qui se voit en première opposante à Emmanuel Macron.

LE RETOUR DE FLAMME

Le RN devient donc le premier parti de l'opposition face à la NUPES (Nouvelle Union Populaire Écologique et Sociale) comme force unique, devançant ainsi La France Insoumise (72 députés), de 17 sièges. Les résultats dans le sillage du score de Marine Le Pen à l'élection présidentielle avec 41% au second tour, confirment l'éclatement du barrage républicain.

Et, la stratégie du « moi ou le chaos », d'Emmanuel Macron, s'est retournée contre lui, pris à son propre piège !

Enfin, quel avenir pour les LR ? Dans le Var, environ un électeur sur deux a boudé les urnes, avec des résultats à quelques centaines de voix près. Et, le ralliement de barons de la droite n'a pas eu l'effet attendu. Au contraire, on a assisté à un rejet du personnel politique et la page varoise des LR au Palais Bourbon reste tournée.

La France entre dans une période d'incertitude institutionnelle, inédite sous la 5ème, le président de la République n'ayant pas la majorité absolue, indispensable pour gouverner. •

Julien AZOULAI.

Tourisme

Cet été, des taux de réservation en forte hausse !

À la veille du premier week-end de départs en vacances, le Comité Régional de Tourisme (CRT) dévoile les perspectives de fréquentation pour la saison estivale.

En ce premier week-end de départs en vacances, les voyants sont au vert en Provence-Alpes-Côte d'Azur. Déjà, les taux de réservation sont encourageants puisqu'ils s'établissent à 71% pour juillet et à 68% pour août. A titre de comparaison, à la fin de juin 2019, ils étaient de 55%.

PARTIR EN FRANCE

« Les réservations de dernière minute devraient faire monter les taux d'occupation définitifs. De nombreux hôtels et campings affichent complet pour ces deux mois de haute saison. Visiblement, le travail engagé sur l'allongement de la saison porte ses fruits. Le printemps a été un succès pour les professionnels de notre secteur. Ils ont enregistré une hausse de 16% du taux de fréquentation durant les mois de mai et de juin par rapport à 2019, année de référence. Nous avons connu deux temps forts : le week-end de l'Ascension et celui de la Pentecôte, avec des résultats bien au-dessus de ceux de 2019. Mais l'automne aussi s'annonce encourageant puisque les taux de réservations de septembre sont en hausse de 15%. Des données qui expliquent que 91% des professionnels de la région Sud se préparent à faire une bonne saison. Ils n'étaient que 80% en 2019 », se félicite François de Canson, président du Comité Régional de Tourisme Provence-Alpes-Côte d'Azur et président d'ADN Tourisme.

Ces perspectives encourageantes s'expliquent tout simplement parce que les Français ont envie de bouger ! Ils sont même 7 sur 10 à avoir l'intention de prendre des vacances. Les trois quarts d'entre eux partiront quelque part en France. Ils sont plus de 66% à avoir réservé dans un lieu payant. Ce qui est une bonne nouvelle pour les professionnels du secteur. Si 25% des Français assurent qu'ils dépenseront moins cette année que les années précédentes, ils sont 3 sur 4 à affirmer qu'ils dépenseront autant ou plus.

RETOUR DES TOURISTES ETRANGERS

« Outre les Français, la Provence Alpes Côte d'Azur voit revenir les touristes étrangers en commençant par les Européens notamment les Anglais et les Scandinaves, mais aussi les Allemands, les Belges et les Hollandais. Mais ce n'est pas tout. Les touristes du grand international aussi sont de retour. Si les Russes et les Chinois sont toujours absents, les Japonais retrouvent le chemin du Sud. Les vacanciers du Moyen-Orient seront plus nombreux qu'en 2019. Mais, c'est du côté de l'Amérique qu'il faut regarder. En effet, les Américains du Nord et les Canadiens seront nombreux dans notre région, sur la Côte d'Azur et en Provence. Grâce au travail de trois compagnies aériennes (La Compagnie, Delta Airlines et United Airlines), deux à trois vols quotidiens sont proposés chaque jour », annonce, avec satisfaction, le président du CRT.

Ce retour des touristes étrangers est le fruit d'un travail mutualisé entre Atout France et le Comité Régional de Tourisme Provence Alpes Côte d'Azur. Au total, près de 3 millions d'€ ont été investis sur 10 marchés européens pour les destinations Provence, Alpes du Sud et Côte d'Azur (au Royaume-Uni, en Allemagne, Norvège, Suède et Danemark, aux Pays-Bas, en Belgique, Suisse, Autriche, et Italie) sur un plan d'actions multi-canal mêlant digital, social média, TV, affichage.

Toutefois, plus de 75% des Français qui partent en vacances utilisent leur voiture. La question du prix des carburants est donc importante. Environ 20% des Français qui ne partiront pas en vacances évoquent le coût des carburants. Par ailleurs, la destination doit faire face à la concurrence étrangère. Certains Français vont reprendre leurs habitudes. Ainsi, 30% de ceux qui veulent partir à l'étranger iront en Espagne.

« La crise sanitaire n'est pas dernière nous. Les touristes ont pris l'habitude de voyager en respectant les mesures sanitaires et les gestes barrières et cela ne devrait pas impacter le taux de fréquentation », assure François de Canson.

VACANCES A LA MER

Par ailleurs, plus de 50% des vacanciers vont plébisciter le littoral. C'est pourquoi, la Région a engagé la transition vers un autre tourisme plus respectueux de l'environnement et des habitants. Premier axe : développer un tourisme des 4 saisons en commençant par allonger la saison estivale, en permettant de lisser les pics de fréquentation enregistrés dans la première quinzaine du mois d'août. Ensuite, la Région développe les filières en incitant les vacanciers à découvrir l'oenotourisme, les chemins de randonnées culturels, mémoriels ou spirituels et le cyclotourisme.

« Il s'agit, également, d'orienter les touristes, vers les parcs nationaux ou régionaux. Le Sud dispose de nombreux sites patrimoniaux qui peuvent être des alternatives pour les familles comme par exemple la réplique de la grotte Cosquer, ouverte au public, à Marseille », explique le vice-président de la Région. •

Photo R.VAN RIJN.

LE TOP 20 DES DESTINATIONS POUR AIRBNB

Airbnb a dévoilé le top 20 des destinations les plus tendances de l'été 2022 en France. La première place est attribuée au Castellet, charmant village provençal et haut lieu touristique du Var ! Les villages de la région ont ainsi retenu toute l'attention des voyageurs de par la beauté des paysages, la gastronomie, la convivialité ainsi que l'hospitalité des habitants de la région.

Parmi les autres destinations tendances, se trouvent sept autres communes de Provence-Alpes-Côte d'Azur :

- **Menton** (10ème destination la plus tendance)
- **Villefranche-sur-Mer** (12ème destination la plus tendance)
- **Moustiers-Sainte-Marie** (15ème destination la plus tendance)
- **Briançon** (16ème destination la plus tendance)
- **Salon-de-Provence** (19ème destination la plus tendance)
- **Aubagne** (20ème destination la plus tendance).

TVT Innovation
Un partenariat stratégique avec Founders DAO

TVT Innovation, agence de développement économique de la Métropole Toulon Provence Méditerranée, a signé un partenariat stratégique avec Founders DAO pour Decentralized Autonomous Organization.

Une avancée qui va bénéficier au territoire et son écosystème entrepreneurial, Founders DAO visant à construire le premier écosystème muti-blockchain dédié à la génération d'Impact en Europe. Dans le cadre de sa stratégie, l'organisation décentralisée a initié différentes structures, parmi lesquelles Founders Ventures, un fonds d'investissement axé sur des projets à fort impact avec un catalyseur technologique (blockchain et IA), le premier DAO Studio en Europe et, surtout, un vaste réseau de partenaires et d'experts reconnus pour accélérer les start-up incubées.

EXPLORER LES SYNERGIES

« L'ambition de Founders DAO est alignée sur notre vision de stimuler l'investissement à impact précoce grâce à un écosystème décentralisé. Avec ce partenariat, nous concrétisons notre objectif de rassembler un collectif d'acteurs dédiés à accélérer la transition de notre économie plutôt que de rester dans un mode de concurrence néfaste », explique Didier Goguenheim, directeur de TVT Innovation.

« Nous avons trouvé en TVT un partenaire efficace, réactif et aligné sur nos objectifs et nos valeurs. Ensemble, nous souhaitons développer un écosystème décentralisé d'excellence autour de l'IA, la Blockchain et l'impact en région Sud dont Toulon sera le cœur. C'est une immense opportunité pour la Métropole et la Région », assure Jean Christophe Ramos Galver, Founding Partner Founders DAO.

TVT Innovation et Founders DAO partagent une vision commune sur le rôle de la décentralisation pour favoriser le développement durable, notamment sur les questions environnementales. L'ambition est d'explorer les synergies entre les deux entités et de favoriser la participation croisée des conseils et des censeurs.

Concrètement, ce partenariat permet à TVT Innovation et son écosystème d'accéder aux réseaux et partenaires de Founders DAO en Europe, Afrique, Moyen-Orient et Asie. TVT Innovation et Founders DAO développeront un ensemble de solutions simplifiant et accélérant l'adoption du Web3, en partenariat avec des acteurs publics et privés clés.

UN EVENEMENT WEB3

D'ailleurs, la French Tech Toulon, TVT Innovation et Founders DAO ont organisé une conférence sur le Web3 et la décentralisation des plateformes à l'Opéra de Toulon. C'était le premier événement sur le Web3 dans le Var et à Toulon !

« Le Web3 serait une troisième génération du Net, où l'on assisterait à une transition du modèle actuel, avec des services en ligne et des plateformes, à une approche mobilisant les technologies courantes de la cryptomonnaie : jetons cryptographiques et de la blockchain. En possédant ces jetons, on dispose alors d'une certaine quantité de pouvoir et de décision », indique un spécialiste.

Aussi, lors de cette journée de conférences et de débats, plus de 20 conférenciers de renom ont partagé leur expérience devant environ 400 personnes. Experts, et professionnels reconnus se partageaient la scène, faisant de cet événement une référence dans les événements Web3 en France. En outre, il était retransmis en direct sur Internet et traduit en différentes langues afin de promouvoir le potentiel du territoire auprès de projets et investisseurs internationaux.

HACKATHON EN NOVEMBRE

Enfin, événement phare de la French Tech Toulon, un hackathon dédié au Web3 et aux projets décentralisés sera organisé en novembre 2022. Ce marathon créatif où les participants forment des équipes et allient leurs compétences pour créer un projet. Ouvert aux entrepreneurs, étudiants, professionnels, passionnés, tous les métiers de la technologie seront représentés : design, marketing, développement web, data, business développeur, etc. •

Assemblée générale de TVT
Patrick Valverde, nouveau président

À l'occasion de son Assemblée générale le 8 juin, la gouvernance de Toulon Var Technologies (TVT) a été renouvelée.

Devant les membres de l'association, Bernard Sans a lu son dernier rapport moral lors de l'assemblée générale de TVT.

Après 17 ans à la tête de l'association et ses composantes TVT Innovation et le Pôle Mer Méditerranée, l'ancien directeur des services chez Naval Group a terminé son mandat. Il a assuré la présidence du Pôle Mer Méditerranée pendant 8 ans et celle de TVT Innovation pendant 9 ans.

Son expertise, ses compétences et son regard extérieur ont toujours été un atout majeur dans le développement du Pôle Mer Méditerranée et de TVT Innovation.

NOUVEL ELAN DE TVT

Après 30 ans en tant que directeur de TVT Innovation, Patrick Valverde, élu par le nouveau Conseil d'Administration, succède à Bernard Sans et devient le président de TVT.

« TVT est un interlocuteur crédible et représentatif pour nos collectivités, au premier rang desquelles notre Métropole Toulon Provence Méditerranée bien sûr, dont nous sommes fiers avec TVT Innovation d'être l'Agence de Développement Économique », a indiqué Patrick Valverde.

Par sa volonté d'agir et d'innover, il va pouvoir continuer dans les trois prochaines années, à mettre son expérience, sa connaissance de l'écosystème et sa vision au service de Toulon Var Technologies, une structure unique en France.•

À NOTER...

Ce nouveau chapitre s'articule autour de trois priorités :

- Renforcer la visibilité de Toulon et de ses talents au niveau national et international : à travers différentes actions d'attractivité, le développement des filières d'excellences sur le territoire et la valorisation des entreprises.
- Accompagner les entreprises et entrepreneurs : avec des programmes d'accompagnement, des événements et des actions utiles pour les entreprises.
- Développer le territoire : avec le soutien à l'enseignement supérieur et la recherche et de nouveaux services pertinents pour les étudiants, entrepreneurs, chefs d'entreprises.

ANIMATIONS • CADEAUX • CONCERT

MÉDITERRANÉE Porte des Maures

LA LONDE LES MAURES

RÉGION SUD PROVENCE ALPES CÔTE D'AZUR

bigtour.fr

LE FESTIVAL DES ENTREPRENEURS

BIG TOUR

FRANCE 2030

bpifrance SERVIR L'AVENIR

LE VILLAGE DE L'INNOVATION ET DE L'EMPLOI

GRATUIT

LA LONDE-LES-MAURES
PORT DE MIRAMAR

2 JUILLET

À PARTIR DE 17H

RÉPUBLIQUE FRANÇAISE

RÉGIONS DE FRANCE

À TOULON

À TOULON

À TOULON

AU LUC-EN-PROVENCE

Appel du 18 juin 1940

Cet appel fût un phare dans l'obscurité de consciences

Au soir du 18 juin 1940, devant les micros de la BBC, une voix s'élève et lance un appel solennel à la poursuite des combats.

Cette voix, c'est celle du général de Gaulle, arrivé la veille à Londres.
« Le dernier mot est-il dit ? L'espérance doit-elle disparaître ? La défaite est-elle définitive ? Non ! Rien n'est perdu pour la France. Les mêmes moyens qui nous ont vaincus peuvent faire venir un jour la victoire. Cette guerre n'est pas limitée au territoire malheureux de notre pays. Cette guerre n'est pas tranchée par la bataille de France. Cette guerre est une guerre mondiale. Quoi qu'il arrive, la Flamme de la résistance française ne doit pas s'éteindre et ne s'éteindra pas ».

Cet appel fût un phare dans l'obscurité de consciences. Ce jour-là, rares sont ceux, en France, qui ont entendu son appel sur les ondes. Et, dans l'ombre, dans la clandestinité, la flamme de la Résistance française a commencé à briller. Puis, avec vigueur et partout, les forces de l'intelligence et de la Résistance se sont levées, se sont organisées et ont combattu.
Dans le Var, l'Appel du 18 juin était commémoré dans les principales communes. À Toulon, la cérémonie était présidée par Evence Richard, préfet du Var, en présence d'Hubert Falco, maire de Toulon et ancien ministre.•

Photos Alain BLANCHOT et PRESSE AGENCE.

À CAVALAIRE-SUR-MER

AU LUC-EN-PROVENCE

AU PRADET

AU PRADET

LA FARLÈDE

À LA LONDE-LES-MAURES

À LA GARDE

À LA GARDE

À LA LONDE-LES-MAURES

La Marine se mobilise pour l'environnement

À l'initiative de la Marine et pour la 13ème année consécutive, une grande campagne de nettoyage était conduite dans la rade de Toulon et ses environs du 30 mai au 3 juin.

Baptisée "Opération rade propre", cette action répondait aux engagements pris dans le cadre du second Contrat de baie de la rade de Toulon et de son bassin versant, signé le 11 octobre 2013, et s'inscrivait dans la stratégie de développement durable du ministère des armées.

« Tout au long de la semaine, militaires et civils de la Marine, de la base de défense de Toulon, de la gendarmerie maritime, du personnel de Naval Group, ainsi que plusieurs associations contribuant à la protection de l'environnement, ont uni leurs forces pour mener des actions de nettoyage des fonds marins et du littoral », a rappelé le capitaine de vaisseau Frédéric Suel, chef de la division Prévention, maîtrise des risques et environnement, qui était accompagné des autorités du port civil de Toulon et d'un représentant de la CCI du Var.

Les zones concernées par l'opération étaient les emprises terrestres de la base navale de Toulon, du port civil de Toulon, de Saint-Mandrier-sur-Mer et de La Seyne-sur-Mer.

À la demande des élus de ces deux villes, les fonds marins dans le port de Saint-Mandrier ont été nettoyés par les plongeurs de la Marine, ainsi que le domaine maritime de La Seyne-sur-Mer à Tamaris, dans la continuité des relevages d'épaves réalisés depuis plusieurs années pour lutter contre le fléau des navires abandonnés dans la rade de Toulon. •

Photos PRESSE AGENCE.

Préparation opérationnelle de haute intensité
Exercice SQUALE au large de Toulon

Le 13 juin au large de Toulon, la Marine nationale s'est exercée, dans le cadre d'une préparation opérationnelle, à un épisode de haute intensité dénommé SQUALE.

Dédié à la lutte anti-sous-marine, cet exercice annuel réunit des unités de surface, sous-marines et des aéronefs, français et alliés, de la Marine nationale et de l'armée de l'Air et de l'Espace, au cœur d'un scénario de conflit réaliste, à la fois par son intensité et par la variété des domaines de lutte simulés.

LUTTE ANTI-SOUS-MARINE

Dans un contexte de conflictualité croissante dans l'espace aéro-maritime, la Marine, conformément au plan « Mercator accélération » de 2021, a mis l'accent sur sa préparation au combat naval de haute intensité.

Experte reconnue dans le domaine de lutte anti-sous-marine, elle s'attache à faire progresser les savoir-faire de ses marins afin de tirer tout le potentiel de ses équipements.

« L'édition 2022 de SQUALE a donc amplifié la préparation opérationnelle de haute intensité en intégrant le thème principal qu'est la lutte anti-sous-marine, dans un contexte fictif de conflit en zone côtière, avec intervention d'une force navale dans plusieurs domaines (amphibie, projection de force aéroportée vers la terre, frappe contre terre) », indique la préfecture maritime.

La Marine nationale ajoute : « L'exercice visait à multiplier le nombre d'unités participantes, augmentant les interactions entre unités et permettant la simulation de deux forces adverses réalistes. Le scénario a également pris la forme d'un exercice non planifié destiné à stimuler la créativité des marins et leur réflexion tactique, tout en développant leur réactivité ».

« Concrètement, cet entraînement inter-organique, interarmées et interallié contribue à l'interopérabilité et permet l'échange de pratiques et le partage de savoir-faire », indique un observateur.

En effet, SQUALE impliquait le porte-hélicoptère amphibie Dixmude, la frégate multimissions Languedoc, avec son hélicoptère Caïman Marine, la frégate multimissions à capacité de défense aérienne renforcée Alsace, avec son Caïman Marine, la frégate de défense aérienne Chevalier Paul, le bâtiment affrété Jason, plusieurs avions de patrouille maritime Atlantique 2, un sous-marin nucléaire d'attaque, la Frégate américaine Arleigh Burke et la frégate italienne Alpino et son hélicoptère SH90, les hélicoptères de l'armée de l'Air et de l'Espace en période de qualification sur le Dixmude. •

Toulon
Le défilé du 14 juillet signe son grand retour

De nouveaux rendez-vous, mais aussi des événements incontournables qui font le succès des étés toulonnais vont ponctuer ces deux mois estivaux.

Après un été 2020 en pause et un été 2021 en demi-teinte pendant lequel les grands rendez-vous conviviaux et festifs étaient marqués par les restrictions sanitaires, la saison estivale sera celle des libertés retrouvées.
Des plages du Mourillon à l'honneur une nouvelle fois pour ce qui est l'incontournable des étés toulonnais, à savoir le show aérien de la Patrouille de France le 15 août. Dès 16 heures, tous les yeux seront braqués vers le ciel pour vibrer au rythme des figures impressionnantes des 8 chevaliers du ciel et leurs « Alpha jets ». Ciel, toujours mais étoilé et surtout illuminé par les fusées et les gerbes multicolores de l'Embrasement du Fort Saint-Louis et du feu d'artifice du 14 juillet. •

DÉFILE MILITAIRE

Cette année marque le retour du traditionnel défilé militaire sur l'avenue de la République auquel sont très attachés les Toulonnais. En 2020 et 2021, ce rendez-vous qui symbolise la Fête nationale était remplacé, pour raisons sanitaires, par une prise d'armes sur la place d'Armes. Comme chaque année depuis 1881, il met à l'honneur les forces armées, de sécurité, les centres d'apprentissage ou les formations musicales basées à Toulon. La revue des troupes se tiendra sur l'avenue de la République et passera devant les tribunes Place Louis-Blanc et Square Germain-Nouveau. Au programme : revue des troupes au son de la Musique des Équipages de la Flotte et remise de décoration (Légion d'Honneur, Médaille Militaire et Ordre National du Mérite) par Gilles Boidevezi, vice-amiral d'escadre, commandant de l'arrondissement maritime de la Méditerranée et Préfet maritime.
Défilé militaire
Avenue de la République
À partir de 18h30

FEU D'ARTIFICE

Pas de 14-Juillet sans feu d'artifice. Le spectacle pyrotechnique propose de réveiller les cinq sens du public : saveur, son, image, toucher, parfum. Conçu en 19 tableaux et d'une durée de 16 minutes, il a été créé spécialement pour

l'événement par l'artificier. Ce festival de sons et de couleurs sera très dynamique et puissant, notamment au niveau des trois bouquets qui vont clôturer le spectacle.
Plus de 9 000 projectiles doivent s'envoler dans la nuit toulonnaise. Certaines fusées s'élevant à 250 m de haut. Pour des raisons de sécurité liées à l'application du plan Vigipirate, une fan zone de près de 11 000m² est mise en place sur le port. Comportant 6 entrées et sorties et 12 sorties, elle ouvre au public à partir de 16 heures.
Feu d'artifice
Port de Toulon
À partir de 22 heures

Concert
Le Choeur du Sud, une pépite en or !

Que de chemin parcouru par Franck Castellano depuis qu'il a ouvert, en plus de Draguignan, une seconde chorale en 2014 au Pradet, à l'initiative du délégué aux festivités de l'époque Daniel Vessereau.

Une initiative qui a marqué le pas très rapidement à une ouverture sur toute l'aire toulonnaise !
Auparavant, après avoir dirigé plusieurs formations depuis 1999, Frank Castellano décide en 2006 d'ouvrir sa propre chorale à Draguignann avec Le Gospel Variety Show, qui devient, en 2012, Le Choeur du Sud.
« On ne naît pas avec une pépite d'or dans la voix. Mais nous avons tous un peu de poussière. L 'idée, c'est de former une pépite d'or ensemble », explique, avec une grande simplicité, Franck Castellano.

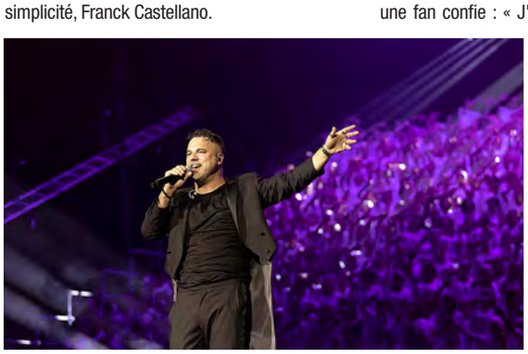

Depuis 2017, le groupe se produit, à chaque fois, à guichet fermé. Son travail et sa passion lui ont permis de chanter auprès de nombreux artistes renommés tels que Maurane, Gérard Lenorman, Chimène Badi, Hélène Ségara…
En 2017, il dispose de la grande salle de l'Espace des Arts du Pradet. Ensuite, les cours s'ensuivent à Six-Fours-les-Plages, La Crau, La Valette-du-Var, etc.
En 5 ans, Franck et ses choristes ont apporté des moments merveilleux à des milliers de spectateurs. Après le dernier concert à Toulon, une fan confie : « J'ai encore des étoiles dans les yeux et mon cœur qui bat fort en repensant à ce fantastique Zénith. Je ne suis pas encore redescendue du nuage sur lequel tu nous as transporté. Bravo à toi, au staff, aux musiciens et à tous les choristes. Et aussi à notre super public et à Jennifer ! Passez tous un bel été et on se retrouve à la rentrée » ! •

Photos Philippe OLIVIER.

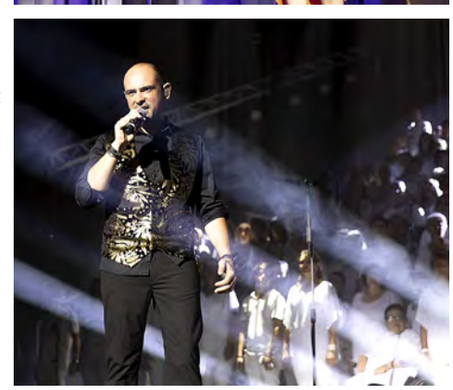

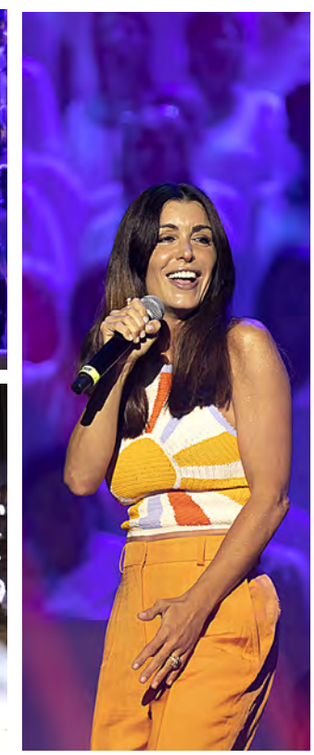

Toulon
Les métiers de bouche font recette

Ateliers découverte, visites chez des artisans, job dating, Place de l'emploi et de la formation, une vingtaine d'événements était organisée dans la région pour faire découvrir cette filière d'excellence.

Dans le Var, deux rendez-vous étaient proposés. Le 8 juin, avec un rallye métiers aux Halles Milona, à La Crau. Un groupe de jeunes demandeurs d'emploi est ainsi allé à la rencontre des artisans des Halles Milona pour découvrir les métiers. Puis le 9 juin, avec une démonstration culinaire, à l'École de la Deuxième Chance, située à la Grande Tourrache à La Garde.

DES MÉTIERS QUI RECRUTENT

Un temps fort proposé par Pôle emploi à l'occasion de la semaine nationale de l'artisanat portée en région par la Chambre de Métiers et de l'Artisanat Provence-Alpes-Côte d'Azur.

Les métiers dits de bouche ou du goût recrutent. Des métiers qui offrent de réelles perspectives d'évolution et des possibilités de formation sur mesure. Un secteur aux savoir-faire multiples avec des caractéristiques communes : dextérité, créativité, connaissance des produits et sens du commerce. Boulanger, pâtissier, charcutier ou boucher, tous ces métiers recrutent et connaissent un regain de popularité suite à la crise sanitaire. Les comportements des consommateurs ont changé avec une volonté de consommer local, et de s'en remettre aux talents des artisans de proximité.

« Ce temps fort permet de créer de l'émulation autour de ces métiers passions, de susciter des vocations et de découvrir les formations et les possibilités de reconversion. Parallèlement, nous accompagnons les demandeurs d'emploi à la création et la reprise d'entreprises artisanales de notre région. », a précisé Hélène Blanc-Le Bayon Experte régionale Métiers de Bouche pour Pôle emploi.

Des demandeurs d'emploi en parcours de reconversion ont pu assister à la préparation d'une tarte au citron de Florian Oltra (participant de l'émission Meilleure Boulangerie de France sur M6) avant d'échanger avec les professionnels du secteur sur la réalité de leur métier. •

Photos PRESSE AGENCE.

7ème GarageWeek
Le numérique au service de la biodiversité

Le 17 juin, à l'occasion de la GarageWeek, les élèves-ingénieurs toulonnais de l'ISEN ont planché sur le numérique au service de la biodiversité, et proposé 22 solutions.

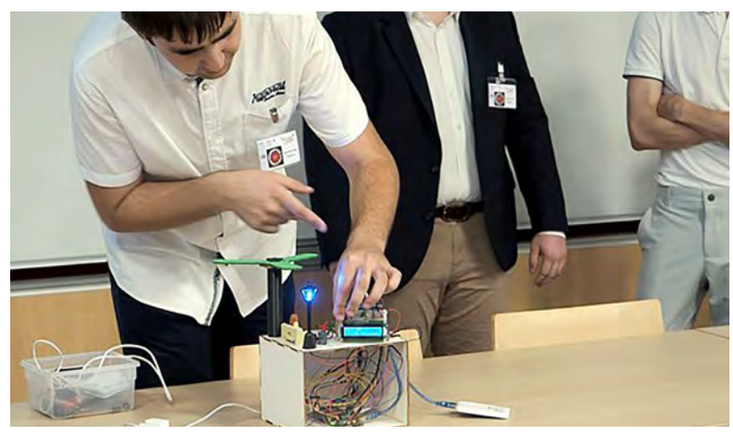

Assurément, ce sont les 10 jours les plus effervescents de l'année pour les 88 étudiants de première année de cycle ingénieur à l'ISEN de Toulon.

Quand la 7ème GarageWeek prend ses quartiers dans l'école, le fablab et les esprits créatifs se mettent en action pour développer des projets innovants et utiles.

« Il n'est plus temps de coder pour coder, il faut coder avec conscience ». Ce message fort prononcé par Olivier Rovellotti, CEO de Natural Solutions et président du jury de la GarageWeek, a lancé cette nouvelle édition et incité les élèves à proposer des solutions numériques matérielles et logicielles concrètes pour répondre efficacement aux enjeux.

Comme lors d'un start-up week-end, les étudiants ont travaillé en mode projet, passant, en 10 jours, de l'idée à la concrétisation finale d'un prototype.

88 élèves-ingénieurs de première année de cycle ingénieur étaient répartis en 22 équipes et accompagnés par une vingtaine d'enseignants de l'ISEN Méditerranée et par des partenaires majeurs à la pointe du numérique et de la gestion de l'eau : IBM, TVT Innovation et VEOLIA. •

La Valette-du-Var

À la découverte des sports nature au pied du Coudon

Joli succès pour la deuxième édition de Coudon sports nature, organisée par la Ville sur les hauteurs de Baudouvin.

S'essayer au tir à l'arc, à la slack-line, à la marche nordique, au trail, découvrir l'accro branches, l'équitation, tester une tyrolienne de 130 mètres. Le public a pu découvrir un large panel d'activités tout au long de la journée du 11 juin. Une belle journée sportive précédée la veille d'une journée découvertes destinée aux scolaires de la commune.

Lors de l'inauguration, Thierry Albertini, le maire, a remercié l'ensemble des associations, bénévoles et services municipaux qui ont organisé ce beau rendez-vous, sous la houlette de Stéphane Champ, adjoint aux sports.

Les associations présentes : Club Alpin Français de La Valette, Club Alpin du comité 83, Club Canin, Aven Club, CCFF, Archers Valettois, ASPTT Marche Nordique et Athlétisme, Comité Départemental de Course d'Orientation.

Les partenaires : Intersport La Valette, Avenue 83, Terre de Running, services de la Métropole, service des sports Nature du Département et « Pascal Massage », qui a offert des séances de massage aux sportifs qui le souhaitaient à l'issue de leur parcours.•

Photos PRESSE AGENCE.

La Valette-du-Var
Cet été, il y en aura pour tous les goûts !

Assurément, le mois de juillet donne le tempo de l'été avec le retour de la Fête des terrasses et des Guinguettes du vendredi, événements attendus avec impatience par les Valettois. Et les touristes ! Bref, un été animé et festif s'annonce en ville !

Ajoutez à ces soirées dansantes, les célébrations du 14 juillet et de la Sainte-Madeleine, des séances de cinéma en plein air, une exposition dédiée aux jeunes talents, une manifestation littéraire pour la jeunesse, des concerts en tous genres dans des cadres bucoliques ou en cœur de ville, ou l'humour sur scène le temps d'un spectacle, sans oublier une grande soirée musicale avec Jean-Pierre Savelli, et votre mois de juillet sera grandement comblé !

On comprend donc la joie de Thierry Albertini qui, le 17 juin entouré de son équipe, a présenté les festivités de l'été :

« Quel plaisir de pouvoir de nouveau nous retrouver en famille ou entre amis, et profiter ensemble d'un bel été animé ! J'ai souhaité offrir aux Valettois, de cœur ou de passage, deux mois de festivités avec un éventail de propositions de sorties pour que nous puissions nous réunir et profiter de cette période estivale. Des séances de cinéma en plein air, des spectacles mêlant rires et mélodies, des concerts, des marchés, des cérémonies, des célébrations ! Profitons ensemble de ces bons moments ! Que les sourires retrouvés brillent sur nos soirées comme autant de lampions les soirs de guinguettes ».

Voici une liste (non-exhaustive) des rendez-vous du mois de juillet. Dans les prochains numéros de La Gazette du Var, vous découvrirez les surprises qui vous attendent au mois d'août. •

LE PROGRAMME DES FESTIVITES

Vendredi 1er juillet de 18h à minuit
FÊTE DES TERRASSES
CENTRE-VILLE
À 19 heures
SOIRÉE ENQUÊTE
MÉDIATHÈQUE ALBERT-CAMUS
À 20 heures
SOIRÉE GUINGUETTE
PLACE JEAN-JAURÈS

Samedi 2 juillet à 8h30
LAVANDE ET JASMIN
Concert
JARDIN REMARQUABLE DE BAUDOUVIN

Dimanche 3 juillet de 9h à 18h
LES MÉTIERS D'ANTAN
PLACE JEAN-JAURÈS

Mercredi 6 juillet à 21h45
LE SENS DE LA FÊTE
UN ÉTÉ AU CINÉ
Cinéma en plein air
Centre culturel Albert Camus

Les 6, 7, 8, 12 et 13 juillet de 9h30 à 12h
PARTIR EN LIVRES
MÉDIATHÈQUE ALBERT-CAMUS

Vendredi 8 juillet à 20h
SOIRÉE GUINGUETTE
PLACE JEAN-JAURÈS

Samedi 9 juillet de 17h à 23h
VIDE GRENIER NOCTURNE
PLACE JEAN-JAURÈS ET CENTRE-VILLE

Du mercredi 13 juillet au mercredi 27 juillet
EXPOSITION JEUNES TALENTS
GALERIE D'ART LE MOULIN
Vernissage le mardi 12 juillet à 18h30

Jeudi 14 juillet dès 10h50
FÊTE NATIONALE
CENTRE-VILLE

Vendredi 15 juillet à 20h
SOIRÉE GUINGUETTE
PLACE JEAN-JAURÈS

Mardi 19 juillet à 21h30
CORDES CHANTANTES
Concert de Cordes de l'Orchestre Symphonique de l'Opéra de Toulon
PARC DES TROÈNES

Mercredi 20 juillet à 21h30
LES CROODS 2
UN ÉTÉ AU CINÉ
Cinéma en plein air
ESPACE ALBERT-CAMUS
À 17h
GUITARES ET JARDINS
JARDIN REMARQUABLE DE BAUDOUVIN

Vendredi 22 juillet à 20h
SOIRÉE GUINGUETTE
PLACE JEAN-JAURÈS

Dimanche 24 juillet dès 10h
CÉLÉBRATION DE LA SAINTE MADELEINE
Procession et aïoli géant
CENTRE-VILLE ET JARDIN REMARQUABLE DE BAUDOUVIN

Mercredi 27 juillet à 21h30
LE LOUP ET LE LION
UN ÉTÉ AU CINÉ
Cinéma en plein air
Centre culturel Albert Camus

Jeudi 28 juillet à 21h30
ROUTE 83
Concert
PLACE JEAN-JAURÈS

Vendredi 29 juillet à 19h30
VARLIFORNIA DREAMIN'
Concert
JARDIN REMARQUABLE DE BAUDOUVIN

Vendredi 29 juillet à 21h30
ERICK BAERT
Soirée Humour
PLACE JEAN-JAURÈS

Samedi 30 juillet à 21h30
SAVELLI AND GUEST
Concert années 80
PLACE JEAN-JAURÈS

Le vendredi, c'est guinguette à La Valette !

Les vendredis 1er, 8, 15, 22 juillet et 5, 12,19 et 26 août, venez revivre l'ambiance des guinguettes, sur la place Jean Jaurès, à partir de 20h !

Comme chaque année, les guinguettes reviennent animer la place Jean Jaurès le vendredi dès 20h !

Venez profiter d'une soirée en famille ou entre amis, vous trémousser, guincher, swinguer, rocker ou tout simplement déguster un verre ou un plat à l'une des terrasses des restaurants de la place.

Soirées gratuites proposées en partenariat avec le Comité Officiel des Fêtes de La Valette-du-Var. Car, les guinguettes sont une tradition bien française. À l'origine, ces cabarets se sont développés en banlieue parisienne sur les bords de la Seine et de la Marne, avant de se répandre un peu partout en France à partir de la fin du 19ème siècle et au 20ème, en particulier pendant l'entre-deux-guerres. À l'écart de la ville, on y venait pour danser, faire la fête, manger et boire le guinguet, un vin blanc bon marché qui serait à l'origine du terme guinguette. Après des années d'abandon, elles refleurissent un peu partout et même jusque dans le midi, notamment à La Valette. Ainsi, la tradition perdure sur la place Jean Jaurès. •

La Garde
Un festival d'animations gratuites et pour tous les publics !

Cet été, de fabuleux concerts, les très attendues Nuits du Mas (5, 12 et 26 juillet), le retour des soirées plébiscitées de Ciné sous les étoiles (13, 20 et 25 juillet) et la cérémonie de la Fête nationale (14 juillet) sont au programme en juillet.

Sans oublier des visites insolites du patrimoine historique, naturel et marin, et pour les plus jeunes Partir en livre, la Fête de la jeunesse ou la finale du Concours Starmouv'. La Ville vous invite à découvrir de nouveaux rendez-vous dont jeudi musique, une soirée pour mettre en lumière l'Art dans la rue. •

LE PROGRAMME

PARTIR EN LIVRE
À l'occasion de la 8ème édition de la grande Fête du livre pour la jeunesse, la médiathèque a programmé des rendez-vous jusqu'au 24 juillet pour se retrouver dans ses locaux (et ailleurs !) autour du thème de l'amitié.
Médiathèque Louis Aragon
Rue Charles Sandro
Horaires d'été : Mardi 9h-12h et 16h-19h.
Mercredi, vendredi et samedi 9h-12h.
Animations gratuites.

JEU DE SOCIÉTÉ
Mercredi 6 juillet de14h-16h (Médiathèque).
Les pirates de 8 à 10 ans débarquent à l'espace jeunesse pour un jeu de société grandeur nature.
Ils partent à l'abordage pour résoudre les énigmes et retrouver ensemble le trésor perdu du Pirate Buzzard.
Sur inscription : 04 94 08 99 62.

HORS LES MURS
Les livres sortent des étagères pour investir piscine, parc et jardin de la Ville. Sur votre serviette, à l'ombre d'un parasol ou d'un arbre, les pieds dans l'eau ou dans l'herbe, un bouquin en main, c'est le bonheur assuré.
Vendredi 8 juillet 14h-16h, à la piscine municipale,
Mardi 19 juillet 9h30-11h30, au jardin Allende,
Jeudi 21 juillet 9h30-11h30, au jardin à palabres de l'Espace, nature départemental du Plan.

CINE-CROC ET PETITS JEUX APRÉS LA PLAGE
Mardi 19 juillet à 17h30 (Médiathèque)
Voyagez autour du monde avec l'adaptation du livre La baleine et l'Escargote de Julia Donaldson, illustré par Axel Scheffer. Cette amitié insolite vous plonge dans une odyssée fabuleuse au coeur de la nature, de l'infiniment petit à l'infiniment grand.
Sur réservation : 04 94 08 99 62.

LES LIVRES RENCONTRENT LES JEUX
Vendredi 22 juillet 9h30-11h30 (Ludothèque).
Pour les 9 mois/3 ans.

FÊTE DE LA MER ET DES LITTORAUX
Pour cette 4ème édition, la Fête de la mer et des littoraux favorise la découverte, sensibilise à la protection de notre littoral et à la valorisation de sa biodiversité.
Du 2 au 8 juillet à l'anse Magaud.
Le Naturoscope (07 69 78 33 49)
Maison des sports (04 98 04 04 22)

INITIATION À LA RANDONNÉE SUBAQUATIQUE
Samedi 2 juillet à 10h, 13h et 15h.
Aussi les **7, 8 et 9 juillet à 10h, 13h et 15h.**

BAPTÊMES DE PLONGÉE SOUS-MARINE
Samedi 2 juillet 10h-16h.
Gratuit, à partir de 8 ans. Places limitées.
Réservation : Maison des sports
04 98 04 04 22.

TROTTINETTES DES MERS
Samedi 2 juillet 10h-16h.
S'adressant aussi bien aux néophytes qu'aux connaisseurs, cette trottinette des mers à propulsion électrique est un moyen original de découvrir le paysage ou de faire une balade sur l'eau.
Gratuit, à partir de 8 ans. Places limitées.
Réservation : Maison des sports
04 98 04 04 22.

LES PIEDS DANS L'EAU
Mercredi 6 juillet à 10h, 13h et 15h.

CONFÉRENCE
VOUS AVEZ DIT « C'EST ASSEZ » ?
Vendredi 8 juillet à 17h.
Auditorium de la Médiathèque Louis Aragon, avenue Charles Sandro. **Entrée libre.**

FÊTE DE LA JEUNESSE
Le Bureau Information Jeunesse a préparé une 9ème édition de la Fête de la jeunesse !
La place de la République se transforme en un parc d'attractions avec de nombreux jeux et structures gonflables. Défoulement et fous rires garantis.
La Fête de la jeunesse, c'est le bon moment pour s'informer auprès du BIJ et des animateurs des Semaines à thèmes qui présentent les services et activités proposées tout au long de l'année. C'est aussi l'occasion de rencontrer les associations et de parler sport, santé, nutrition, sécurité routière et droits de l'enfant.
Vendredi 8 juillet de 16h-23h30, place de la République.
04 94 21 60 64. Animations gratuites.

MUSEE JEAN AICARD - PAULIN BERTRAND
EXPOSITION JULIEN ORSINI
Du 1er au 30 juillet.
Le trait fin conjugué aux couleurs aériennes qu'offre l'aquarelle donnent aux dessins de Julien Orsini une beauté simple, celle du quotidien. À travers les 10 couvertures du

magazine Escales qu'il a signées pour la saison 2021/22, l'artiste nous ouvre les yeux sur ces lieux aux lignes graphiques et à l'histoire singulière : « J'ai dessiné les maisons avec leurs façades, leurs toitures… Tout ce qui leur confère un petit charme désuet. Ces aquarelles sont comme un témoignage du temps qui passe » explique l'artiste.

FESTIVAL CONFLUENCES
Du 1er au 3 juillet.
Auteure invitée : Violaine Schwartz.
Organisée par l'association Les lauriers d'Aicard, la 2ème édition de ce festival est l'occasion d'une rencontre entre professionnels et amateurs des arts vivants. Lectures, poésies, ateliers d'écriture, saynètes, expositions…
06 14 06 36 32.

THÉÂTRE
LES TROIS SOEURS
Par le Théâtre des Ateliers le vendredi 8 juillet à 20h30.
Autour de l'oeuvre de Tchekhov, une exploration des interactions entre trois univers, différenciés par leurs caractères mais unis par une même situation d'étouffement. **Sans réservation.**

UN SOIR CHEZ JEAN AICARD
Mardi 12, 19 et 26 juillet à 20h.
Chaque soir, une œuvre de Jean Aicard ou un thème cher à l'auteur est au centre de la visite commentée de l'exposition « Dans l'intimité de Jean Aicard ». Sans réservation.
Villa Les Lauriers roses
705 av. du 8 mai 1945
04 94 14 33 78
Entrées, visites et spectacles gratuits

LES RENDEZ-VOUS DU PARC NATIONAL
Le Parc national de Port-Cros, qui comprend l'île de Port-Cros, les espaces naturels de l'île de Porquerolles et les communes de La Garde, Hyères, Le Pradet, La Croix-Valmer et Ramatuelle, propose de découvrir les richesses naturelles de son territoire à travers des balades insolites (portcros-parcnational.fr - Tarif : adultes 13€, enfants : 8€).

BALADE DECOUVERTE
FRONTIÈRES NOCTURNES, LA LEGENDE DU PLAN
Jeudi 7 juillet à 21h.
2h. Espace nature départemental du Plan, départ parking de la Bouilla.
Matériel à prévoir : lampe et chaussures de marche.
Réservations : 04 94 58 07 24.
Oiseaux nocturnes, grillons des marais, chauves-souris… Explorez la faune nocturne de la zone humide du Plan.

BALADE DANS LE MASSIF DU THOUARS
Jeudi 21 juillet à 9h30.
2h. Départ entrée forêt du Thouars, av. de Montearchio.
Réservations : 04 94 58 07 24.
Une visite naturaliste du patrimoine historique, agricole et architecturale de la forêt du Thouars.

DÉCOUVERTE DU SENTIER SOUS-MARIN CAMPAGNE INF'EAU MER
Lundi 4 juillet et mercredi 13 juillet 10h-15h.
Activités gratuites.
S'engager pour la préservation de l'écosystème marin passe souvent par de petits gestes aux grands effets. Les ambassadeurs du Naturoscope répondront à vos questions sur la protection des milieux aquatiques et vous informeront sur les bonnes pratiques à adopter sur la plage comme en mer. Ils vous proposeront de découvrir les laisses de mer trouvées sur le littoral et de partager avec eux votre perception de la plage.

CONFERENCE
VOUS AVEZ DIT « C'EST ASSEZ » ?
Jeudi 21 juillet à 20h.
Amphithéâtre du Domaine de Massacan, 1589 av. du Commandant Houot. Entrée libre.
Bon nombre de riverains de la Grande Bleue doutent encore de la présence de cétacés. Pourtant, plusieurs espèces sont observables en prenant un peu le large ! Durant cette présentation, Marion George, responsable du Pôle Var du Naturoscope, partage son vécu au contact de ces animaux marins visibles au large des Îles d'Hyères. Elle y décrit leurs caractéristiques, leurs proies, leurs comportements…

La Garde

La Ville poursuit son programme de rénovation des écoles

Le 7 juin, le maire Jean-Louis Masson, en présence de Valérie Rialland, conseillère départementale, membre de la commission éducation, a procédé à la pose de la première pierre de la future école Séverine Mignonné.

Un projet remarqué pour sa démarche écologique et un chantier exemplaire qui s'inscrit dans une démarche d'économie circulaire. Après plusieurs mois de déconstruction (de mars à mai 2022), pour limiter l'impact environnemental, la phase de construction a débuté. Ainsi, des fournitures et des matériaux de l'ancienne maternelle ont été récupérés pour être recyclés ou réutilisés dans d'autres bâtiments communaux.

Jean-Louis Masson explique : « Afin d'améliorer le cadre de vie des écoliers et des personnels, le chantier a été pensé et conçu avec un objectif de respect de l'environnement, notamment l'utilisation de matériaux modernes associant confort, fonctionnalité et développement durable. La commune a fait planter plus de 128 essences d'arbres, et respecte la zone bleue du plan de prévention des risques d'inondation.

La Ville a effectué la pose d'un bassin de rétention des eaux pluviales de toiture de 95 m3, et s'est assurée de la non-imperméabilisation de la cour d'école, avec pose d'une résine drainante sur le sol du parvis et une partie de la cour de récréation. Enfin, le projet a reçu l'avis favorable des Architectes des Bâtiments de France ».

En termes de recyclage des matériaux, les parois anti-bruit sont destinées à l'école Jean Aicard, le préau à l'école Maurice Delplace, les portails et clôtures à la halte-garderie Les Gardinous, les jeux de cours au centre de loisirs Henri Wallon. La robinetterie, les sanitaires ou les volets roulants serviront, au cas par cas, dans les écoles.

Cette valorisation est une économie à tout niveau : environnemental (en limitant la production de déchets), logistique (en répondant aux problématiques actuelles d'approvisionnement) et financier puisque la Ville a récupéré du matériel pour un montant estimé à 161 000€. •

Photos PRESSE AGENCE.

À NOTER...

Les travaux en chiffres

Surface de plancher totale : **1494 m²**
Fin des travaux : **juillet 2023**
Coût des travaux : **3 193 812 €** (hors taxes)
Financement : Ville de La Garde (84,35%), Département, Région Sud et État.
Nombre de lots composant le marché : **15**

Une ville engagée dans l'économie circulaire

Var Économie Circulaire (aVEC) a remis le prix « Action vertueuse » à la Ville de La Garde pour son implication dans l'économie circulaire.

Fondée en 2018, l'association aVEC rassemble plus d'une cinquantaine de partenaires locaux privés et publics. L'objectif est de faire du Var un département exemplaire en matière d'économie circulaire. Le principe est de rompre avec le modèle économique linéaire (extraire, fabriquer, consommer, jeter) et adopter un modèle économique circulaire (limiter la consommation, éviter le gaspillage des ressources et réduire la production des déchets). En 2019, La Garde est la première collectivité à adhérer. Depuis, l'association aVEC apporte son expertise en matière de diagnostic et réalise un accompagnement opérationnel pour le montage du Plan d'actions économie circulaire.

A l'issue, l'association a distingué la commune car elle a réalisé de nombreuses actions d'économie circulaire. Ainsi, la récupération de matériels, dans le cadre de la déconstruction de l'école Mignoné. Cette action va permettre d'équiper d'autres structures, mais aussi le don de matériel informatique à l'association La Vallée du Gapeau en Transition, l'opération zéro plastique avec des gourdes pour les agents et des fontaines dans les services, la construction de l'établissement Marie Curie, un bâtiment à énergie positive. •

Photo PRESSE AGENCE.

La Crau

Coopazur, acteur de la Semaine de la Coopération Agricole

Chaque année, la Semaine de la Coopération Agricole (4 au 12 juin), promeut le modèle coopératif et valorise les coopératives et leurs implications dans leurs territoires.

C'est donc naturellement que Coopazur, la coopérative agricole de Provence, a organisé, à La Crau le 9 juin, en collaboration avec la Coopération Agricole Sud, le lancement d'un catalogue de produits locaux.

CONSOMMATION RESPONSABLE

Dans un contexte propice à la montée en puissance d'une consommation responsable et locale, la Coopération Agricole Sud s'est engagée à accompagner les coopératives agricoles dans l'accès à divers circuits de distributions, notamment locaux, renforçant leur rôle déjà connu et reconnu dans la valorisation des productions agricoles.

« La Coopération Agricole Sud a mis en place avec certains partenaires un catalogue regroupant des produits locaux à destination de coopératives possédant des magasins de vente directe (caveaux, moulins, jardineries, etc.) et souhaitant mettre en place ou développer un espace dédié à la vente de produits alimentaires régionaux », explique Alain Camus, directeur général de Coopazur.

Ainsi, environ 30 fournisseurs (coopératives et entreprises locales) et 20 coopératives référencées distributeurs, représentant près de 40 points de vente dans la région, étaient présents.

« C'était l'occasion pour toutes ces parties prenantes de notre territoire de se retrouver, parfois de se découvrir, et de partager un moment riche en convivialité et en échanges dans le cadre de cette Semaine de la Coopération Agricole », conclut Alain Camus. •

Photos PRESSE AGENCE.

AIDERA Var fête son 20ème anniversaire

Premier acteur varois dans le domaine de l'autisme, l'association Aidera Var proposait, le 4 juin au Domaine de la Castille, une journée de rencontres et d'échanges à l'occasion du 20ème anniversaire de sa création.

AIDERA Var est née en 2002 sous l'impulsion de son président fondateur, Didier Piaton, et de l'actuelle présidente, Laurence Pernice, de la rencontre de familles d'enfants présentant un trouble du spectre de l'autisme (TSA) et ne bénéficiant d'aucune prise en charge adaptée. Aujourd'hui, l'association a développé un Institut Médico-Educatif (IME), une Unité d'Enseignement en Maternelle Autisme et une Unité externalisée collège, une Maison d'Accueil Spécialisée et une MAS, hors les murs, un centre de loisirs (Var Autisme Loisirs) et une consultation dédiée AVISO-Handiconsult83.

ACCOMPAGNEMENT DES PUBLICS

Après avoir présenté ses actions au profit des personnes avec Troubles du Spectre de l'Autisme depuis 2002, l'association a proposé des partages entre familles et professionnels sur les pratiques au sein des établissements et services d'AIDERA Var.

Cette journée était précédée par l'Assemblée Générale Ordinaire. Après une ouverture par le Docteur Laurence Pernice, et l'amiral Didier Piaton la journée a débuté par une table ronde autour du thème : « 20 ans d'accompagnement des publics avec Troubles du Spectre de l'Autisme, et après… ? »,

qui a permis d'aborder les avancées en termes d'accompagnement et d'inclusion, ainsi que le chemin restant à parcourir à l'heure du bilan de la Stratégie nationale 2018-2022 pour l'autisme.

TABLE RONDE

Daniel Gacoin, directeur de ProEthique, a animé une table ronde avec 3 invités : Jean-François Chossy, ancien député, à l'initiative de la "loi Chossy" du 11 décembre 1996 qui vise à garantir un accompagnement pluridisciplinaire aux personnes autistes, et auteur de la loi sur le handicap du 11 février 2005, José Puig, chargé de mission à la délégation interministérielle pour l'autisme et les troubles du neuro-développement et Yenny Gorce, directrice de l'Association Vivre et Travailler autrement. •

À NOTER…

AIDERA Var
16 rue des Citronniers - La Garde -
contact@aideravar.com
https://www.aideravar.com

Le Pradet
Venez passer votre été au Pradet !

Voilà l'été et, une nouvelle fois, Le Pradet vous attend avec tout ce qui vous a cruellement manqué cet hiver !

Des plages aux eaux translucides, des collines, des pinèdes avec ses chants de cigales, de bonnes siestes comme on ne peut en faire que par chez nous, une mer calme et tiède, il ne manque plus que la crème solaire, la bouée pour les petits et vous voilà parés pour un été de pure détente…
Mais au Pradet, en plus du paradis sur terre et sur mer, la ville vous invite à vivre un été riche en découvertes, animations et spectacles ! Aux Oursinières, avec la célébration traditionnelle de la Saint-Pierre, avec bénédiction des bateaux, danses folkloriques, joutes nautiques, spécialités typiques et bien sûr le balèti pour terminer la soirée. Au Parc Cravéro avec les jeudis du Parc et une grande soirée électro « Electro garden party ».
À l'Espace des Arts, avec le festival Musique à la Cour où les virtuoses du piano viennent rendre hommage pendant cinq jours à la musique classique et à ses plus grands compositeurs... Et dans le centre-ville, les fameux balètis du mardi soir où grands et petits, rentrent dans la danse pour n'en sortir qu'à regret, en attendant impatiemment le concert du vendredi. Sans oublier les animations sportives, les expos, les marchés nocturnes, les soirées, le cinéma en plein air, la Mine de Cap Garonne… •

LE PROGRAMME DU 1er AU 17 JUILLET

VENDREDI 1ER JUILLET
À 20h30
Parvis de la Mine de Cap Garonne
APÉRITIF CONCERT
Jazz avec Beethoven's Blue Third
Tarif : 25€ / Billetterie à l'Office de Tourisme du Pradet.
À partir de 19h
Complexe sportif Claude Mesangroas
Tournois d'été de volley-ball du VPG
En extérieur sur pelouse synthétique.
Equipe de 4, mixte, tous niveaux.
site : www.volleypradetlagarde.fr
De 20h à 23h30
Place Paul Flamenq
LE CONCERT DU VENDREDI
ACCORDÉON EMMA
Organisé par les commerçants de la place.
À partir de 18h
Partout en ville
FÊTE DES TERRASSES 3ÈME ÉDITION
Proposée par La Région Sud

DU 1ER JUILLET AU 31 AOÛT
Bibliothèque municipale
Exposition « Camouflage et mimétisme »
Renseignements : 04 94 14 05 24

SAMEDI 2 JUILLET
De 17h30 à minuit
Port des Oursinières
FÊTE DE LA SAINT PIERRE

Retrouvez l'ambiance des bals en bord de mer avec restauration, sardinade et ambiance guinguette.
17h30 : Bénédiction des bateaux
18h30 : Baléti

DIMANCHE 3 JUILLET
De 9h à 13h
Place Paul Flamenq
MARCHÉ DES ARTISANS
ET PRODUCTEURS LOCAUX

MARDI 5 JUILLET
De 19h à minuit
Place Paul Flamenq
BALÈTI
Organisé par les commerçants de la place.

MERCREDI 6 JUILLET
De 10h et 10h45
Bibliothèque municipale
MERCREDI DES TOUT-PETITS SPÉCIAL
COUCOU-CACHÉ DES ANIMAUX
Durée : 30 minutes / Enfants de 6 mois à 3 ans.
Tarif : gratuit sur inscription obligatoire
au 04 94 14 05 24, places limitées.
De 20h30 à 23h30
La Garonne – Terrasse du glacier
CHARLES ET ELIOT – Concert guitares acoustiques, rock and blues

DU 7 AU 30 JUILLET
Galerie Cravéro
PEINTURES - MICHEL ANDRÉ
Vernissage le jeudi 7 juillet à 18h30.

VENDREDI 8 JUILLET
À partir de 19h
Complexe sportif Claude Mesangroas
TOURNOIS D'ÉTÉ DE VOLLEY-BALL DU VPG
En extérieur sur pelouse synthétique.
Équipe de 4, mixte, tous niveaux.
www.volleypradetlagarde.fr

DE 20H À 23H30
Place Paul Flamenq
LE CONCERT DU VENDREDI
SPAIN LATINO GIPSY
Organisé par les commerçants de la place.

SAMEDI 9 JUILLET
À 11h
Bibliothèque municipale
HEURE DU CONTE
Spéciale Contes et métamorphoses
Gratuit sur inscription obligatoire
au 04 94 14 05 24, places limitées.
De 20h30 à 23h30
La Garonne – Terrasse du glacier
JEAN-PHILIPPE SEMPÉRÉ DUO,
CONCERT JAZZ, BOSSA, SOUL.

DIMANCHE 10 JUILLET
De 9h à 13h
Place Paul Flamenq
MARCHÉ DES ARTISANS
ET PRODUCTEURS LOCAUX.

LUNDI 11 JUILLET
De 18h30 à minuit
La Garonne
MARCHÉ DES ARTISANS ET CRÉATEURS.

MARDI 12 JUILLET
À 9h30 et 11h
Bibliothèque municipale
EXPÉRIENCES AUTOUR DU BIOMIMÉTISME.
Association les Petits Débrouillards
Enfants 8-12 ans : Gratuit sur inscription obligatoire au **04 94 14 05 24.**
Places limitées.
À partir de 19h
Domaine de La Navicelle
FESTIVAL LES MUSICALES DANS LES VIGNES
avec Samy Daussat et Sébastien Giniaux.
Renseignements : 04 94 21 79 99
De 19h à minuit
Place Paul Flamenq - **BALÈTI**
Organisé par les commerçants de la place.

MERCREDI 13 JUILLET
De 10h à 12h
Bibliothèque municipale
ATELIER COLLAGE : Recréer un paysage naturel en y intégrant animaux et insectes.
Enfants 5-10 ans : Gratuit sur inscription obligatoire au **04 94 14 05 24.**
Places limitées.
De 19h à 21h30
Domaine de La Navicelle
APÉROS JAZZY / Groupe MOB (Music of Bormes).
Renseignements : 04 94 21 79 99
De 20h30 à 23h30
La Garonne – Terrasse du glacier.
BIG KAHUNA – Concert duo acoustique pop/rock.
À 21h30
Parc Cravéro
CINÉMA DE PLEIN AIR : CRUELLA
Accès libre dans la limite des places disponibles.

JEUDI 14 JUILLET
CÉLÉBRATION DE LA FÊTE NATIONALE
9h30 : Rassemblement Place Flamenq devant la fontaine, défilé vers le Monument aux Morts - Parc Cravéro.
21h : Bal – Place Paul Flamenq.

VENDREDI 15 JUILLET
De 18h30 à minuit
Parc Cravéro
MARCHÉ DES ARTISANS ET CRÉATEURS.
À partir de 19h
Complexe sportif Claude Mesangroas
TOURNOIS D'ÉTÉ DE VOLLEY-BALL DU VPG.
En extérieur sur pelouse synthétique.
Équipe de 4, mixte, tous niveaux.
www.volleypradetlagarde.fr
De 20h à 23h30
Place Paul Flamenq
LE CONCERT DU VENDREDI. STAR AC JULIEN.
Organisé par les commerçants de la place.

SAMEDI 16 JUILLET
De 10h à 12h
Bibliothèque municipale
ATELIER ZENTANGLE
Dessiner et mêler la faune et la flore grâce à l'art du Zentangle.
Enfants à partir de 10 ans : Gratuit sur inscription obligatoire au **04 94 14 05 24.**
Places limitées.
De 20h30 à 23h30
La Garonne – Terrasse du glacier
MARILYNE ET CHRISTIAN RUIZ. Concert variétés.

DU 16 AU 21 JUILLET
Domaine de la Navicelle
FESTIVAL DE THÉÂTRE AMATEUR
Organisé par la Compagnie Mes Cliques et Mes Claques.
22€, 20€, 15€.
Renseignements. Réservations : 06 13 08 30 39

DIMANCHE 17 JUILLET
De 9h à 13h
Place Paul Flamenq
MARCHÉ DES ARTISANS
ET PRODUCTEURS LOCAUX.

Le Pradet

Écrivains et journalistes en dédicaces à l'Espace des Arts

Première édition de La Fête du livre organisée par « Les entretiens du Sud » et la Ville du Pradet, les 28 et 29 mai à l'Espace des Arts.

Et quelle édition ! Avec des conférences, des dédicaces, des ateliers BD, une grande dictée et la présence d'une trentaine d'auteurs dont Franz-Olivier Giesbert, président d'honneur et l'humoriste Marc Jolivet. Sans oublier, une journée dédiée aux femmes avec la participation de l'actrice Anne Parillaud, auteure d'un premier roman et marraine de l'événement.

On a noté la présence de Bernard Werber, Vladimir Fédérovski, Boris Cyrulnik, Claude Sérillon, François de Closets, Daniel Herrero, Caroline Margeridon, Jean-Marc Sylvestre, et bien d'autres encore ! •

Photos Alain BLANCHOT - Philippe OLIVIER et PRESSE AGENCE.

La Farlède

Une politique volontariste en faveur d'un renouveau agricole

Soucieuse de son environnement et convaincue de la place à donner à l'agriculture, la commune assume une politique volontariste en faveur d'un renouveau agricole.

6 hectares d'espaces agricoles restés en friches ont été acquis par la Municipalité dans le but de les remettre en culture en en confiant l'exploitation à des agriculteurs, à la suite d'un appel à candidatures. Ces actions répondent aux attentes et objectifs de développement durable portés par la Ville et inscrits dans l'agenda 2030.

« C'est dans l'intérêt de tous de préserver nos terres et redynamiser notre agriculture en soutenant son développement. Alimentation durable, lien social, démarche de sensibilisation, actions participatives, proximité, accessibilité aux produits frais sont autant d'objectifs visés en faveur du développement d'une agriculture urbaine de qualité », insiste Yves Palmieri, le maire.

BIEN VIVRE AU PIED DU COUDON

La Farlède est située à la croisée des chemins, entre métropole et village. « La cité vit au rythme du soleil et des saisons. C'était vrai hier et cela le demeure aujourd'hui. Notre ville a su préserver sa douceur de vivre mais également ses valeurs tout en sachant évoluer avec son temps. Une situation géographique idéale. À mi-distance entre Toulon et Hyères, La Farlède présente tous les traits qui en font un véritable pôle d'attraction », ajoute le premier magistrat.

Dominée par le mont Coudon, qui culmine à 702 mètres, la commune s'étend au pied de ce qui demeure un symbole pour tous les Farlédois. Ici, la qualité de vie est au centre des préoccupations, comme l'indique Yves Palmieri : « Elle passe en premier lieu par le respect de la qualité environnementale. Les mots biodiversité, écologie et développement durable conduisent toute l'année la démarche des équipes municipales. Elles s'efforcent à faire éclore et fleurir les espaces verts, embellissant la commune et offrant à chacun de nouveaux lieux de détente et de flânerie ».•

Photo PRESSE AGENCE.

La Londe-les-Maures

Alain Delattre et Dominique Marcoux, des ambassadeurs remarquables de l'écriture

Écrivains prolifiques, ces deux auteurs démontrent la vivacité intellectuelle de la ville.

Ancien capitaine de sapeur-pompier, à la plume alerte depuis sa retraite en 2003, Alain Delattre totalise une quinzaine d'ouvrages. Il a participé au dernier salon du livre de Hyères (21 et 22 mai).
Son premier livre « Au cœur de l'apocalypse », publié aux Presses du Midi en 2004, relatait les moments marquants de sa carrière professionnelle tout en rendant hommage aux sapeurs-pompiers. Il ne s'attendait pas à ce qu'une quinzaine d'ouvrages s'ensuivent !

ANECDOTES PROFESSIONNELLES

« Écrire est un grand plaisir et je le fais continuellement. Quant aux idées, elles me viennent en parlant avec des amis ou à partir de faits divers. Par exemple, dans le cas de La louve du Dévoluy, c'est un libraire de Gap qui m'avait proposé ce sujet. Une rencontre qui m'est revenue à l'esprit lors du confinement », révèle-t-il.
Il ajoute : « Mon imagination se nourrit aussi de mes propres anecdotes professionnelles. Par exemple, 'Le passé ne meurt jamais' est inspiré de mon expérience à La Londe-les-Maures, quand j'étais chef du centre de secours. J'ai écrit deux ou trois suspenses ésotériques et des livres sentimentaux. Les roses rouges est l'histoire de l'ancien directeur de mon école primaire, chef de réseau de résistance à Vidauban. Ce sont les lieux et leurs histoires qui m'inspirent. J'écris ce que l'on peut appeler des romans de terroir ».
Son prochain livre est en cours d'écriture. L'histoire se passe dans le Lubéron. C'est un roman sentimental et sa publication est programmée pour le printemps 2023.
De son côté, le 19 juin, Dominique Marcoux assurait une séance de dédicaces à la Maison de la Presse.

UN 11EME LIVRE À L'AUTOMNE

Un rendez-vous qui lui a permis de rencontrer ses fidèles lectrices et lecteurs puisqu'ils étaient nombreux, en ce jour d'élections et de marché dominical, à fréquenter l'avenue Clemenceau : « J'ai vendu une vingtaine de livres. Je sais que mon lectorat est fidèle et qu'il me suit au fil de mes publications ».
Déjà auteur de 10 livres, Dominique Marcoux en prépare un onzième qui sortira à l'automne. « Le titre sera « Les 3 vies de Matt Mahigan », et raconte l'histoire d'un loup de mer, un phoque », révèle, en exclusivité, l'écrivain.
On apprend, au détour de la conversation, que l'intrigue se déroule en terre acadienne, au Canada, plus précisément dans le village de La Rivière du Loup. Au cœur de ce territoire, découvert par le français Jacques Cartier, le personnage principal du roman retrouve les traces de ces lointains ancêtres canadiens. •

À NOTER...

Les livres de Dominique Marcoux et d'Alain Delattre sont en vente sur commande ou dans toutes les librairies et disponibles chez l'éditeur.
Les Presses du Midi
530, avenue Joseph Gasquet – Toulon
contact@lespressesdumidi.fr – 04.94.16.90.20
www.lespressesdumidi.fr

Pique-nique de fin de saison

Les Randonneurs Londais toujours plus nombreux !

Affilié à la Fédération Française de randonnée Pédestre, les Randonneurs Londais achèvent leur sixième année d'existence.

Le 1er juin, le président Jackie Leprêtre a réuni ses ouailles au centre nautique de l'Argentière pour un grand moment de convivialité. Le président s'est réjoui de la participation, puisque 100 convives étaient présents et a remercié toutes les personnes qui ont participé à l'organisation de cette journée.

TERRITOIRE EXCEPTIONNEL

François de Canson et Cathy Baschieri, adjointe aux affaires sociales, ont salué les participants. Le maire a remercié les animateurs qui se sont investis tout au long de la saison et souligné la chance des randonneurs de pratiquer leur passion sur un territoire exceptionnel.
« Au cours de la saison 2021/2022, plus de 87 sorties ont été effectuées, soit plus de 1770 participants. Le club compte 115 adhérents dont 35 nouvelles adhésions pour la saison 2021/2022. Malgré les départs, on note une augmentation des effectifs de 22%. L'association dispose de 11 animateurs en comptant le renfort de 3 nouveaux animateurs, ce qui a permis d'assurer l'encadrement de 3 sorties par semaine. Depuis le 1er janvier, l'association dispose d'un 3ème niveau de randonnée, intitulé « rando douce ». C'est une alternative à la randonnée pédestre classique pour celles et ceux désireux de maintenir une activité physique sans avoir la condition physique pour des efforts prolongés », conclut, avec satisfaction, le président. •

Photo PRESSE AGENCE.

À NOTER...

Quelques dates à retenir :
Une trentaine de licenciés a participé au séjour dans le Larzac (7 au 13 juin). Le club sera présent au Forum des associations (10 septembre). À l'occasion de la Semaine de la nature, les randonneurs seront présents les 26 et 29 septembre. Dans le programme, notons le Défi des vignes, le samedi 22 octobre. Le club apportera sa force vive (signaleurs, ravitaillement, remise de dossards, etc.). La reprise de la saison 2022/2023 est fixée le jeudi 22 septembre. L'Assemblée générale se tiendra le mercredi 5 octobre à la salle Yann Piat.
Plus d'informations sur :
les Randonneurs Londais

La Londe-les-Maures
François de Canson : "Ne pas renoncer et ne pas céder à l'abandon" !

Il y a 82 ans, face à l'anesthésie générale par la démission du Gouvernement Français, face à la défaite militaire et à l'humiliation du défilé de l'Allemagne nazie sur notre territoire, un homme seul choisit alors de dire « non ».

Au soir du 18 juin 1940, devant les micros de la BBC, une voix s'élève et lance un appel solennel à la poursuite des combats. Cette vois, c'est celle du général de Gaulle, arrivé la veille à Londres.

RESISTANCE

« Le dernier mot est-il dit ? L'espérance doit-elle disparaître ? La défaite est-elle définitive ? Non ! Rien n'est perdu pour la France. Les mêmes moyens qui nous ont vaincus peuvent faire venir un jour la victoire. Cette guerre n'est pas limitée au territoire malheureux de notre pays. Cette guerre n'est pas tranchée par la bataille de France. Cette guerre est une guerre mondiale. Quoi qu'il arrive, la Flamme de la résistance française ne doit pas s'éteindre et ne s'éteindra pas ».

« Ces mots furent un phare dans l'obscurité de consciences. Ce jour-là, rares sont ceux, en France, qui ont entendu son appel sur les ondes. Mais, il a permis, cependant, de soulever un vent d'espoir. Et, dans l'ombre, dans la clandestinité, la flamme de la Résistance française a commencé à briller. Puis, avec vigueur et partout les forces de l'intelligence et de la Résistance se sont levées, se sont organisées et ont combattu », a rappelé François de Canson.

Cet appel, il le réitérera, quelques jours plus tard, espérant toucher un plus grand nombre : « Si les forces de la liberté triomphaient finalement celles de la servitude, quel serait le destin d'une France soumise à l'ennemi ? L'honneur, le bon sens, l'intérêt de la patrie, commandent à tous les Français libres de continuer le combat, là où ils seront et comme ils pourront. J'invite tous les Français qui veulent rester libres à m'écouter et à me suivre ».

De Gaulle disait encore : « La France ne peut être la France sans la grandeur ».

DIGNITE ET LIBERTE

Le maire a ajouté : « Nous lui devons les premiers pas de notre pays vers la reconquête de sa dignité et de sa liberté. La place du 18 juin dans l'Histoire de la France est dès lors toute singulière. Ce n'est ni un jour de victoire, ni de défaite, pas plus un jour de révolution. C'est un jour où croît le péril mais croît aussi ce qui sauve. À la déroute militaire aurait pu s'ajouter la déroute morale.

Et à l'humiliation s'adjoindre le déshonneur. Ce 18 juin 1940, le péril du déshonneur était bien présent mais l'Appel du général nous en a sauvés. Il a conduit à l'intensification des actions de résistance puis à l'unification progressive de ses mouvements. Il a conduit aux actions dans le Maquis, à Bir Hakeim et El Alamein ou au débarquement du 15 août en Provence. Il y a peu d'épisodes dans la grande histoire de notre pays où le destin et l'honneur de la France ont ainsi reposé sur les épaules d'un seul homme ».

Puis, le premier magistrat a conclu : « Aujourd'hui, l'appel du 18 juin 1940 garde toute sa signification : ne pas renoncer, ne pas céder à l'abandon, se battre et faire front collectivement, au nom des valeurs universelles. Car si le 18 juin appartient à notre Histoire, il ne doit pas faire partie de notre passé. •

Photos ALAIN BLANCHOT

La Londe-les-Maures

« Le judo, c'est l'école de la vie » !

Pour le deuxième Tournoi des Petits Samouraïs, organisé par le Judo Club Londais, l'événement a réuni 400 judokas au gymnase du collège François de Leusse.

Le Tournoi était parrainé par Lucie Louette, Championne d'Europe, et Nicolas Kanning, entraîneur de Teddy Riner durant 10 ans.

Cette année, 300 enfants sont venus de tout le Var (notamment les clubs de La Crau, Hyères, Saint-Raphaël, Trans-en-Provence, Draguignan) et de La Londe-les-Maures.

Un tournoi a réuni, la première journée, les enfants de 3 à 10 ans (baby-judo). Le dimanche, c'était un rassemblement de masse avec une centaine de judokas (des benjamins aux seniors).

Le club a fêté cette année son 51ème anniversaire ! Avec 80 licenciés, La Londe est une terre de judo.

On se souvient, aussi, de la venue de David Douillet, lors de l'inauguration du gymnase du collège en 2019.

Avec satisfaction, François de Canson tire le bilan de cet événement exceptionnel : « La Londe est une ville sportive et cette compétition l'a démontré, une nouvelle fois. J'adresse mes félicitations à Muriel Calmes et au Judo Club pour cette magnifique compétition. Le judo, c'est l'école de la vie. Il suffit de voir le bonheur de tous ces jeunes pour s'en convaincre. Merci aux champions qui nous font l'amitié de venir et de revenir dans notre belle commune qu'ils adorent ».

Rendez-vous en 2023 pour la 3ème édition.•

Photos ALAIN BLANCHOT.

Le Lavandou

Cet été, le réseau Blablacar dessert la ville

Avec les vacances, BlaBlaCar annonce la mise en service de près de 60 nouvelles liaisons de bus desservant la région Sud, et notamment Nice, Marseille, Antibes, Cannes, Sainte-Maxime, Cavalaire et Le Lavandou.

Autant dire qu'après l'annonce d'un nouveau service de bus Blablacar en Provence Alpes Côte d'Azur, la réaction est unanime : « On peut dire que c'est une bonne nouvelle » !

Dans un contexte d'inflation générale et de flambée des coûts du carburant, les bus BlaBlaCar représentent une alternative économique puisque le réseau offre une large couverture allant jusqu'à l'internationale.

VOYAGES À PETITS PRIX

Pour le Sud, cette implantation est programmée durant la période estivale : « Une mise en service de BlaBlaCar est prévue sur 60 liaisons de bus desservant la région cet été, et notamment Nice, Marseille, Antibes, Cannes ou encore Sainte-Maxime, Cavalaire et Le Lavandou ».

La responsable ajoute : « Notre objectif est de permettre aux vacanciers de voyager à petits prix et de façon très flexible. Certaines destinations sont très prisées des vacanciers, notamment la Côte d'Azur où la demande estivale est particulièrement forte. Ces destinations sont renforcées par des liaisons régionales et nationales, voire internationales. Ainsi Barcelone, Paris, Saint-Jean-de-Luz, Lyon, Strasbourg, Bordeaux et Arcachon sont desservies tout l'été avec le réseau BlaBlaCar bus ».

Par ailleurs, en ce qui concerne BlaBlaCar, le covoiturage quotidien est en hausse de 227% en région Sud, selon des données fournies par l'opérateur.

COVOITURAGE EN FORCE À TOULON

Comme pour la montée en gamme du service par bus, c'est la hausse des prix du carburant qui explique, principalement, la progression de BlaBlaCar Daily, la plateforme dédiée au covoiturage domicile-travail de BlaBlaCar. Elle a enregistré un pic de son activité en France ces 6 derniers mois, puisque 500 000 nouveaux membres se sont inscrits.

« Le phénomène n'épargne pas la Provence-Alpes-Côte d'Azur où BlaBlaCar enregistre une hausse du nombre de trajets proposés de 227% depuis septembre 2021. Ainsi, 25 391 personnes se sont inscrites sur la plateforme ces 6 derniers mois et la communauté BlaBlaCar s'élevait à 131 341 personnes au 31 mars, en Provence-Alpes-Côte d'Azur », indique Adrien Tahon, directeur général de BlaBlaCar Daily.

Dans la région, la ville la plus covoiturée au quotidien est Nice, également à la 5ème position au niveau national. Aix-en-Provence et Toulon viennent compléter le top 3 régional.

« La hausse des prix du carburant a été un véritable déclic pour les Français, notamment en région, qui ont vu dans le covoiturage quotidien, le meilleur moyen de réduire des coûts à première vue incompressibles », confirme Adrien Tahon. •

Pour réserver un trajet en bus :
https://www.blablacar.fr/bus

Cavalaire-sur-Mer

« Il fallait du courage pour penser différemment de la majorité des Français »

Il existe dans l'Histoire d'une nation des instants fondateurs. L'appel lancé par le général de Gaulle, le 18 juin 1940 est l'un de ceux-là.

Et 82 années plus tard, il reste encore profondément ancré dans la mémoire collective de manière immuable et inoubliable.

MESSAGE DE RESISTANCE

« Et pourtant, un message de résistance va se faire entendre. Un message qui dit que tout vaut mieux que la lâcheté et la soumission. Combien furent-ils à partager cette envie de continuer le combat ? Très peu. À peine plus d'un millier dans les premiers temps. Ils ont de ce fait d'autant plus droit à notre respect qu'ils n'étaient pas nombreux. Car il en fallait du courage pour penser différemment de l'immense majorité du peuple français », a rappelé Philippe, maire de Cavalaire-sur-Mer et conseiller départemental.

Le 18 juin 1940, le général de Gaulle fut le premier Français à exprimer le refus de la défaite. Et en appelant les Français à poursuivre la lutte depuis Londres, il donnait le signal de la résistance et offrait à nos concitoyens une alternative au renoncement. S'expatrier pour lutter.

Ce 18 juin 1940, le général s'empare des ondes de la BBC. Bien déterminé à répondre au Maréchal Pétain, qui la veille invitait les Français à abandonner le combat face à l'ennemi.

Bien déterminé aussi à redonner au peuple de l'hexagone du courage, de la force mais également de l'espoir.

REPRENDRE LE COMBAT

« Cet appel n'a duré que quatre minutes. Il est également peu entendu, les Français n'ayant pour la plupart pas accès à cette radio. Et pourtant, la France ne sera plus jamais la même par la suite. Cette voix puissante, confiante, envoûtante, c'est désormais la voix de la France libre. La France qui n'a pas dit son dernier mot. La France qui refuse l'humiliation, la soumission. La France qui ne renonce pas. Et prend son destin en mains », a ajouté le premier magistrat. « Alors que l'Ukraine a été envahie il y a quatre mois, cet appel est encore si actuel, si fort, si vrai …

Il prend encore une fois tout son sens. Cet appel que nous célébrons aujourd'hui, objet de notre patrimoine national, possède un caractère universel et intemporel. Il doit nous rappeler que nous ne devons jamais céder à la passivité, ne jamais baisser les bras et que nous devons nous mobiliser devant l'adversité », a conclu Philippe Leonelli. •

Photos PRESSE AGENCE.

À NOTER…

En présence de :

Olivier Corna, premier adjoint,
Philippe Vandevelde, maître de cérémonie
Cheffe d'Escadron, Élodie Nègre, commandant la compagnie de gendarmerie de Gassin - Saint-Tropez,
Adjudant Eric Guillaume, représentant la brigade de gendarmerie de La Croix-Valmer,
Michel Autieu, chef du centre de secours de Cavalaire,
Raymond Lefebvre, chef de la police municipale de Cavalaire,
Annie Roussillon, présidente de la station SNSM de Cavalaire, patrons et équipiers,
Les porte-drapeaux,
Les représentants des associations patriotiques,
Naïssam, maire junior,
Les membres du Conseil municipal des jeunes.

Saint-Maximin

Des salariés en insertion pour une action vertueuse !

Créée le 28 octobre 2012, la Courtoise Ressourcerie est implantée à Saint-Maximin-la-Sainte-Baume.

Sur 1600 m2, en partenariat avec le SIVED-NG avec lequel la mitoyenneté favorise les échanges, la boutique est une véritable caverne de trouvailles à la vente à un prix défiant toute concurrence, provenant d'apports volontaires. Bref, une application concrète de l'économie circulaire, parée de nombreuses vertus.

INSERTION SOCIALE

Ce cercle est d'autant plus vertueux qu'il est associé à un programme social.

« Ici, les 40 salariés en contrat d'insertion apprennent de nouveaux savoir-faire et compétences : réparation informatique, réparation HIFI et électroménager. Ils travaillent aux cotés de la vingtaine de salariés formateurs-encadrants qui naviguent entre le site de Brignoles et celui de Saint-Maximin. En plus des formations, ils bénéficient d'un accompagnement qui facilite leur retour à l'emploi », indique un responsable de la Ressourcerie.

Il ajoute : « Ces bénévoles sont des valeurs ajoutées qui contribuent à écrire cette belle histoire, apportant leur aide en fonction de leurs compétences. Les artisans et commerçants qui ont envie de donner du temps et partager leur expérience sont également les bienvenus, comme celles et ceux qui veulent s'engager dans la réussite de cette opération ».

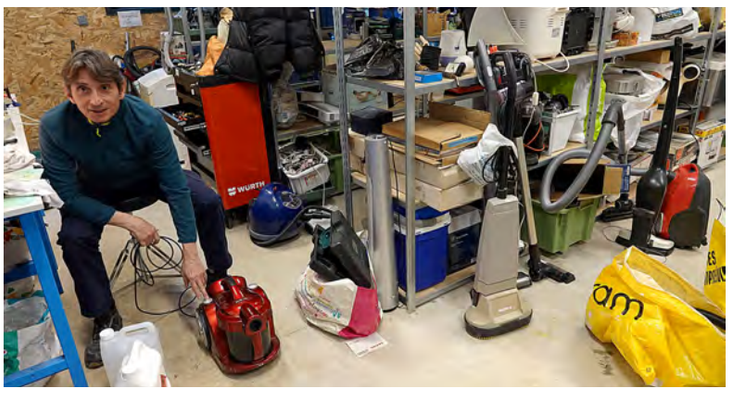

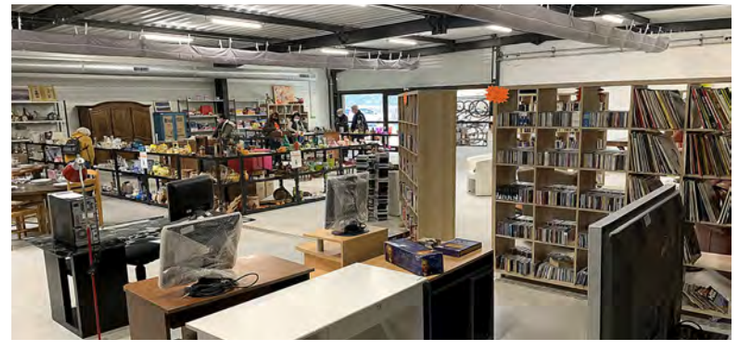

DÉVELOPPEMENT DURABLE

L'autre objectif de la Ressourcerie est la sensibilisation aux valeurs du réemploi. La promotion du développement durable et des circuits courts y ont toute leur place. Des ateliers zéro déchet, en partenariat avec Ecoscience Provence, et un showroom de 50m2 offrent une vitrine éphémère aux artisans locaux.

Bientôt, du e-commerce de pièces détachées et un repaire café vont compléter le catalogue. •

Photos PRESSE AGENCE.

À NOTER...

La Courtoisie Ressourcerie

Route de Camps la Source - **04 94 37 02 91**

MÉDITERRANÉE ENVIRONNEMENT

SPP
SOCIÉTÉ PROVENÇALE DE PAYSAGE

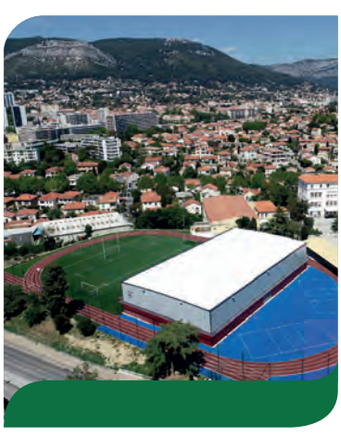

Implantée à Ollioules depuis 1974, Méditerranée Environnement est le leader des aménagements d'espaces verts et de terrains de sport de toute la région PACA.

Spécialisée en aménagements paysagers, la Société Provençale de Paysage crée et façonne les espaces de la Méditerranée depuis 1984.

04 94 63 46 67
mediterranee-environnement.fr

04 94 33 76 35
spp-paysage.fr

SAS NIETO
Génie Climatique - Tuyauterie Industrielle

EST FIER DE PARTICIPER POUR VOUS AU PROJET DE
LA PLAINE SPORTIVE DU CLOS DES ROQUES
SAINT MAXIMIN LA SAINTE BAUME

www.sas-nieto.fr

Le Luc-en-Provence

Un festival artistique haut en couleurs !

Pour sa 1ère édition, la Ville du Luc-en-Provence a accueilli le salon départemental des Arts mêlés, dédié à tous les arts et tous les publics

Le 12 juin, de nombreux artistes ont fait découvrir différents arts à un public venu nombreux pour contempler et s'essayer aux différents arts présentés.

« Ce sont 9 arts, disposés dans plusieurs lieux de la commune qui ont permis aux enfants et leurs parents de découvrir les arts visuels, la sculpture, la musique, les arts de la scène, la littérature, le cinéma, les arts médiatiques, la bande dessinée et l'architecture », raconte, encore sous le charme, Dominique Lain, le maire du Luc.

Ce festival a été ouvert, le 11 juin au soir, par un spectacle circassien qui a produit une symphonie blanche qui a ravi le public !

Au cours de cette journée, 3 prix sur des œuvres éphémères ont été remis à de jeunes collégiens, emmenés par l'artiste SUPHYR. Réalisée à partir de craies, le thème de ces œuvres étaient la République.

« Ce festival a aussi été l'occasion de remettre un prix à des jeunes du plan de réussite éducative qui ont réalisé un hyper court métrage de moins de 2 minutes. Ce film sera diffusé dans toutes les séances du cinéma du Luc jusqu'en fin d'année », annonce, avec satisfaction, le premier magistrat. •

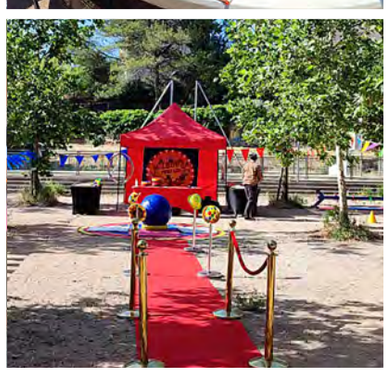

le Luc en Provence

Le Luc fête le Vin

La Serado dóu vin rousen

Vendredi

8

Juillet

18 h 30
à
minuit

Place de
la liberté

Ambiance musicale par Nina's Money

Planches de fromages et charcuteries

INFO
04 94 39 04 55

L'abus d'alcool est dangereux pour la santé, à consommer avec modération.

La Londe-les-Maures
François de Canson : « Nous sommes les champions du monde du Rosé » !

21 août 1921- 25 juin 2022. La Cave des Vignerons Londais a 100 ans. Elle est toujours installée dans ce bâtiment novateur, où se dressent des cuves en arcs de cercle, imaginées par l'architecte Henri de Toulon.

En 1921, la Cave compte 922 parts souscrites pour 9 220 hectolitres et 52 coopérateurs.
100 ans plus tard, François de Canson tient à saluer les derniers présidents qui se sont succédés : M. Martin, Mme Gualtieri, M. Mathieu-Resuge, M. Oderra.

50 COOPÉRATEURS

Et raconter l'incroyable histoire de la Cave des Vignerons Londais : « La première coopérative naît en 1906 dans le Var. 15 ans plus tard, mon arrière-grand-père cède ce terrain sur lequel est bâti la cave, et Louis Bernard devient le premier président. Non que ce fût une mode à laquelle il fallait céder, mais déjà la nécessité de se regrouper, de faire bloc pour peser ensemble ».
Puis, ce furent les terribles années 20, avec les cours qui s'effondrent, et les années 30 avec la concurrence effrénée des vins d'Algérie. Avec l'ère du vrac, des décennies de croissance s'en suivent : 11 000 hectolitres, une extension en 1975 à 45 000 hectolitres 150 sociétaires. Enfin, les années 2000 avec des pics à plus de 50 000 hectolitres ! Aujourd'hui, la Cave compte 50 coopérateurs, produit 8 000 hectolitres et plus d'un million de bouteilles, illustrant la fulgurante montée en gamme de cet outil, et la bascule du tout vrac au tout bouteille.

ÉTABLIR DES PARTENARIATS

Le premier magistrat poursuit :« L'avenir ? C'est continuer à travailler dans cet esprit, coopératif et de montée en gamme. Il nous faut sans cesse travailler à l'amélioration de la qualité de nos vins qui n'ont rien à envier à nos grands domaines. Ce n'est pas anodin si j'ai souhaité recruter notre nouvelle œnologue qui a apporté de la fraîcheur au processus. Tout le personnel donne son maximum, et je les en remercie. Nos prix n'ont de cesse de s'améliorer. Nous sommes approchés par de grands domaines. Nombreux sont ceux qui veulent établir des partenariats avec la Cave des Vignerons Londais. C'est un signal fort. Aussi, établir des partenariats forts en maintenant notre identité sera une de mes priorités ».
« La filière viticole dans notre région, c'est 6 130 exploitations 12 410 emplois, c'est la première région productrice de rosé au monde. Les Vins de Provence représentent 8% de la production mondiale et 42 % de la production française. La région produit environ 2 millions d'hectolitres de vin rosé. Le Sud est dans le peloton de tête des régions viticoles bio en surface. Nous avons la chance d'être les champions du monde du Rosé ! Nous devons le rester », a conclu le vice-président de la Région. •

Photos PRESSE AGENCE.

À NOTER...

LA POLITIQUE RÉGIONALE EN FAVEUR DE LA FILIÈRE VITICOLE (6M€ PAR AN) :

- **Aide aux programmes de recherche et à la surveillance sanitaire contre les maladies** (350 000€).
- **Financement du Centre du Rosé** (1,2 million d'€ sur 3 ans).
- **Soutien de la restructuration de la filière** (150 000€).
- **Aides aux trois interprofessions** (450 000€).
- **Développement de l'agriculture Haute Valeur Environnementale** (HVE).
- **Soutien aux projets hydrauliques agricoles** (5M€ par an).

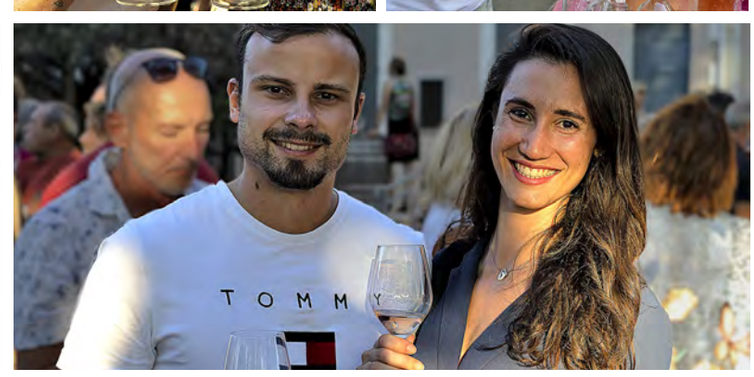

CAVE DES VIGNERONS LONDAIS
AU PROGRAMME CET ÉTÉ...

SOIRÉES VIGNERONNES

TOUS LES JEUDIS DU 7 JUILLET AU 18* AOÛT (*sauf en cas de vendange et sauf le 14 juillet)
18h30 - Cave des Vignerons Londais - 363 av. Albert Roux - Centre ville
Des jeudis à thème autour des produits de la Cave.
Programme détaillé à l'Office de tourisme et à la Cave des Vignerons
5€ le verre à dégustation - possibilité de collation payante sur place

CROISIÈRES VIGNERONNES

FEU D'ARTIFICE - LE 14 JUILLET & LE 17 AOÛT

20h30 - Port Miramar - Une promenade côtière jusqu'à Brégançon
et ensuite, le bateau vient se mettre au mouillage devant le port de La Londe
pour admirer le feu d'artifice.
À bord, dégustation des vins de la Cave accompagnée
d'une collation. Les trois couleurs vous seront servies à discrétion.
Adultes : 32€ / Enfants 17€ / Gratuit pour les moins de 4 ans
Billets en vente à l'Office de Tourisme et auprès des Bâteliers de la Côte d'Azur

AU CRÉPUSCULE TOUS LES MERCREDIS

DU 6 JUILLET AU 10 AOÛT (sauf le13 juillet)
19h45 - Port Miramar - Une promenade côtière au large du Fort de Brégançon,
où vous aurez le privilège de déguster les vins de la Cave.
Cette balade gourmande s'accompagne également d'une collation apéritive.
Adultes : 29€ / Enfants 16€ / Gratuit pour les moins de 4 ans
Billets en vente à l'Office de Tourisme et auprès des Bâteliers de la Côte d'Azur

CAVEAU DE VENTE
363 avenue Albert Roux
La Londe les Maures

VINS DE DOMAINES - CUVEES DE TERROIR
Produits de Terroir - Nombreuses idées de cadeaux
Juillet et Août ouvert tous les jours
le reste de l'année du lundi au samedi

L'ABUS D'ALCOOL EST DANGEREUX POUR LA SANTE, CONSOMMEZ AVEC MODERATION.

Photo : François MILLO

Agriculture biologique

Au Domaine de Favanquet, on cultive le respect de la terre

Depuis quelques années, de nombreux domaines entreprennent leur conversion à l'agriculture biologique.

Mais au de-là de ce label, il y a des hommes et des femmes qui ont le souhait d'être intègres avec leurs convictions et une démarche à l'écoute de l'environnement et de notre bien-être.
Pierre Mosser, associé exploitant du Domaine à La Londe-les-Maures, a longtemps travaillé dans l'enseignement. Lorsqu'il découvre le Domaine, il en tombe amoureux dès le premier regard. Et sa rencontre avec Muriel, Charlotte, Christophe et Jacky finit par le convaincre, partageant la même philosophie de la viticulture, du respect du vivant et de l'amour de la terre. Dans sa philosophie, Pierre tient à travailler dans le respect de la nature, en mécanisant le moins possible. Ainsi, le Domaine prend le temps de planter à la main, et ses exploitants retrouvent le plaisir de travailler ensemble et de partager des moments conviviaux. Et, avec une plantation à la main, le Domaine produit un meilleur enracinement à long terme des pieds de vigne.

Pierre Mosser, viticulteur et œnologue, répond aux questions de La Gazette du Var.

Où en est la reconversion en bio ?
PM. Nous travaillons tout en bio depuis presque deux ans. Mais avant de pouvoir parler de vin bio, il y a un temps de reconversion à respecter de trois ans. Notre première cuvée bio sera pour 2023. En viticulture biologique, le travail et l'entretien des sols sont primordiaux. Nous devons suivre l'évolution de la vigne et être réactifs pour intervenir quand il le faut. Le travail dans les vignes prend une autre dimension avec la conversion biologique. Cela demande d'être encore un peu plus à l'écoute de la symbiose avec notre végétal. Dans l'agriculture biologique, nous n'utilisons pas de produits chimiques de synthèses, ni de désherbant et nous avons un cahier des charges à respecter. Tous les produits utilisés sont naturels. Pour nous, la conversion bio est une étape indispensable pour le futur. C'est pourquoi, nous avons fait le choix d'aller plus loin avec une démarche agroécologique.

Ce qui signifie ?
PM. L'agroécologie réconcilie l'environnement et l'écologie. C'est une façon de concevoir des systèmes de production qui s'appuient sur les fonctionnalités offertes par les écosystèmes et qui favorise la biodiversité et rend les sols plus fertiles. Avec l'agroécologie, au lieu d'épuiser les sols, nous les enrichissons naturellement pour l'avenir. Nous diminuons les pressions sur l'environnement (réduction des émissions de gaz à effet de serre, limitation des produits phytosanitaires) et nous préservons les ressources naturelles. Il s'agit d'utiliser au maximum la nature comme facteur de production en maintenant ses capacités de renouvellement.

Comment le Domaine s'inscrit-il dans cette démarche ?
PM. Par exemple, on essaye de favoriser une plus grande biodiversité pour recréer du vivant. Nous redonnons aux végétaux et aux insectes la place qui est la leur.
Ainsi, les herbes que nous laissons pousser ou que nous plantons entre les rangs de vignes, lorsqu'elles pourrissent, nourrissent les sols. Avec cette méthode, les insectes prolifèrent, les vers de terre aèrent la terre et les herbes font office de paillage pour retenir l'humidité, limitant l'arrosage en cas de sécheresse. Nous avons déjà planté plus de 50 arbres sur le domaine, ce qui permet de couper le vent, rafraîchir l'air, créer des abris pour la faune et embellir le domaine. Nous avons la présence d'un apiculteur et nous travaillons avec un berger. Enfin, nous avons comme projet de devenir un refuge LPO.
Ces démarches s'intègrent dans une volonté de protection de la nature, la qualité du vin et son goût bénéficient des bienfaits de cette vision. En favorisant le maintien des spécificités des terroirs, on s'éloigne de l'uniformisation qui guette le monde agricole et viticole. Un vin, c'est avant tout une terre, un ensoleillement, une situation géographique propre à chaque domaine. En laissant la nature effectuer son travail, on retrouve le goût propre à un terroir. C'est bien ce que nous recherchons tous aujourd'hui, exploitant ou consommateur, c'est à dire retrouver goût de l'authenticité ! •

Photo PRESSE AGENCE.

LES TERRITOIRES DE PROVENCE-ALPES-CÔTE D'AZUR EN PLEINE TRANSITION

Le développement de l'agriculture biologique poursuit sa progression au niveau national.

Selon l'Agence Française pour le développement et la promotion de l'Agriculture Biologique (Agence BIO), plus de 58 000 exploitations sont engagées en agriculture biologique, soit près de 13,4 % des fermes. Les Bouches-du-Rhône se placent à la troisième place des surfaces conduites en bio et à la seconde, pour le nombre d'opérateurs aval. Le Vaucluse s'illustre dans le classement du nombre de producteurs en se plaçant à la 8e position (1324 producteurs, soit 159 de plus qu'en 2020). « Ces bons résultats attestent des changements de pratiques et de comportements, mais aussi de la réalisation des projets de transition menés au sein de la région. Pour que ceux-ci s'inscrivent dans la durée, il faut une véritable politique de soutien des productions en bio avec un seul objectif, à savoir des prix rémunérateurs pour les agriculteurs et la pérennité des exploitations », insiste Max Bauer, le président de la Coordination Rurale Sud.

UNE MÉDAILLE D'OR À MÂCON

Le Domaine a été récompensé d'une médaille d'Or au Concours des Grands Vins de France de Mâcon (Saône et Loire), l'un des plus anciens et des plus reconnus de France.

« C'est une grande satisfaction que nos vins en AOP Côtes de Provence la Londe sont de plus en plus plébiscités. La Tortue du Favanquet continue son chemin avec sagesse, confiance et assurance. Nos efforts incessants pour le soin de notre vignoble, notre recherche d'excellence, de justesse, d'authenticité et d'expression de notre terroir ont largement été récompensés par les retours obtenus, tant par nos amateurs que par les professionnels du vin », explique Muriel.
« La robe du rosé Favanquet est brillante, pâle, de couleur abricot aux nuances argentées. Le nez se dévoile avec finesse et intensité, sous une trame fraîche aux accents méditerranéens où se lient un zeste d'agrumes. Une tonalité iodée avec des arômes d'épices fraîches, d'anis. La mise en bouche est franche, gourmande, avec ses notes d'agrumes, de mandarine. Évoluant vers une finale tendre, agréable et salivante, à travers une tonalité fraîche et marine », analyse Jérôme Dufour, œnologue, président du laboratoire Oenolyse.

À NOTER...

DOMAINE DE FAVANQUET
Hameau de Notre-Dame des Maures
La Londe-les-Maures
contact@favanquet.com
www.favanquet.com
L'équipe vous reçoit les vendredis soir de juillet, août sur rendez-vous
(Appelez Charlotte au **06 89 25 66 75**).

Cet été, on a tous besoin de Jean-Pierre Savelli !

Un nouveau show à ne pas manquer le 8 juillet à Cuers, le 10 juillet à Solliès-Toucas, le 16 juillet à Cogolin et le 30 juillet à La Valette-du-Var.

Avec plus de 6 millions de téléspectateurs sur TF1, France 2 et TMC, les films STARS 80 ont fait oublier pendant 2 heures une partie des soucis aux Français. Deux films dans lesquels Jean-Pierre Savelli était au générique. Cet été, pendant plus de 2 heures, il va donc revisiter tous ces succès avec sa troupe. Cette tournée des Années 70/80, à ne pas manquer, se décline en live, au son des tubes des années 70 et 80. Cette incroyable tournée a été créée par l'inoubliable chanteur du tube « Besoin de rien, envie de toi ». Et, qui est entouré de ses chanteuses danseuses, d'un DJ, de sons, de lights, et d'écrans géants...

GRAND SUCCES EN 2021

Déjà en 2021, la tournée des Années 80/90 avait remporté un grand succès, avec une foule énorme et une ambiance festive au rendez-vous de tous les concerts ! Pour ceux qui n'ont pas encore découvert le tour de chant, il faut d'ores et déjà noter sur vos agendas les dates de la tournée 2022. Cette année encore, Jean-Pierre Savelli propose des artistes généreux, des tubes à profusion ! Alors, écoutez votre cœur et votre passion, et venez assister à ces show qui rendent hommage aux années 70 et 80. Cet été, la tournée, c'est encore des tubes à profusion, des medleys incroyables, un show avec grands écrans, des danseuses endiablées, emmenées par Sandry Savelli, sans oublier les interprétations de ses plus grands hits et le medley spécial Manga de Goldorak à X Or, en passant par Albator. Car, Jean-Pierre Savelli fait partie de notre vie et de nos souvenirs. •

Photos PRESSE AGENCE.

À NOTER...

BESOIN DE RIEN, ENVIE DE TOI

Célèbre pour son titre « Besoin de rien envie de toi » du duo Peter et Sloane, tube incontournable des années 80, Jean-Pierre Savelli (alias Pater) a rencontré de nombreux succès tout au long de sa carrière, enregistrant des titres pour des musiques de film (Peau d'âne de Jacques Demy, Les uns et les autres de Lelouch). À la fin des années 70, c'est l'interprétation de génériques de dessins animés emblématiques (Goldorak, Albator, Capitain Flam, X Or, Il était une fois l'espace). Les ventes de 45 tours se comptent en millions d'exemplaires ! D'énormes succès éclipsés par le titre culte « Besoin de rien envie de toi », sorti en 1984, avec la création du duo Peter et Sloane », avec Chantal Richard.

« Ça a été un succès inespéré ! Un coup comme on dit dans le métier. On prend des pseudonymes un peu anglais, on se met de dos sur la pochette parce je ne pouvais pas me montrer de face car j'avais des engagements par ailleurs ! E le succès a été incroyable ! On a fait un tabac ! Le titre bat des records de durée à la tête du Top 50 durant 9 semaines, se vendant à deux millions d'exemplaires ! La chanson sera reprise en 6 langues », raconte Jean-Pierre Savelli.

AZUR TOITURE

MIRALLES FLORENT & fils

" FAITES VOS TRAVAUX SEREINS, NE PAYEZ QU'À LA FIN "

CE SONT LES CLIENTS QUI EN PARLENT LE MIEUX !

Brigitte G. - Saint-Maximin (5/5)
La réfection de plusieurs versants de notre toiture, de faîtages et solins vient de s'achever après 5 jours de travail intense. L'équipe de 3 personnes a fait preuve de beaucoup d'attention et d'implication. Tout ce qui avait été promis a été réalisé, nettoyant et rangeant chaque jour et laissant à la fin un chantier très propre. Des personnes sérieuses, respectueuses et à l'écoute qui ont fourni un très beau et bon travail. Nous les recommandons sincèrement et en parlerons autour de nous avec beaucoup de plaisir !
(Le 2 juillet 2021).

Francis R. - Solliès-Ville (5/5)
La réfection totale de la toiture de notre habitation a été exécutée dans les délais, par une équipe expérimentée, polie et serviable, pour un prix compétitif. Impossible de trouver quoique ce soit à critiquer. (Le 25 juin 2021)

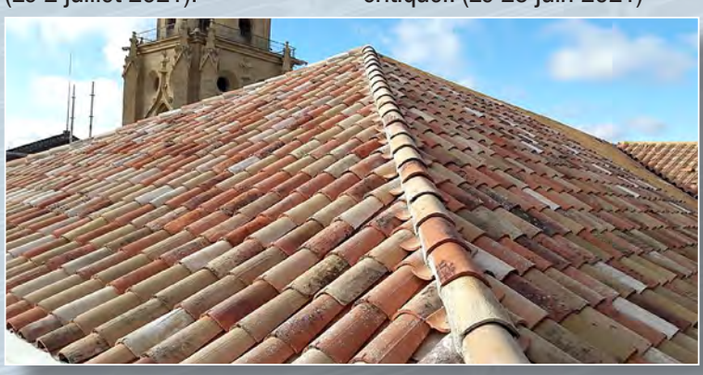

Elise S. - Toulon (5/5)
Excellente entreprise d'un très grand sérieux. Equipe très professionnelle, budget maîtrisé, grande réactivité et à l'écoute des besoins du client, en grande confiance. Je la recommande vivement. (Le 27 mars 2021).

Fabienne M. (5/5)
Accueil / Service : 5/5
Rapport qualité / Prix : 5/5
Travail soigné. À recommander absolument.
(Le 24 mars 2021).

Julien V. - Hyères (5/5)
Entreprise sérieuse. Travail rapide et de qualité. (Le 15 février 2021).

Laurent Rizzo - Carqueiranne (5/5)
Dans la cadre d'une réfection de toiture, le personnel d'AZUR Toiture a fait preuve d'un grand professionnalisme et d'une écoute client remarquable. Ayant le souci du détail, l'équipe de M. MIRALLES a laissé une excellente impression et un travail de qualité. Je la recommande vivement !
(Du 30 novembre au 18 décembre 2020).

Serge Bora - Solliès-Pont (5/5)
Travail irréprochable. Equipe toujours animée du souci de bien faire et d'une grande compétence. À recommander absolument ! (Le 6 août 2020).

CARQUEIRANNE 1795 route des 3 Pins
COGOLIN 19 Rue Gambetta
CAVALAIRE 381 avenue Maréchal Lyautey
azurtoiture2604@gmail.com
www.azur-toiture.fr

06 28 46 79 71