la gazette du Var

#54

de la porte des maures à la méditerranée

Mai 2018

La Londe : offrez-vous du plaisir à la Cigale

CONFÉRENCE RÉGIONALE DE L'EMPLOI TERRITORIAL

L'emploi public face au numérique

le 15 juin à Sanary-sur-Mer

page 11 à 14

Édito

« Travailler, ce n'est pas céder à la routine » !

Chef d'entreprise, Véronique Maurel, directrice générale d'IXARYS, ne compte pas ses heures, cumulant une activité de chef d'entreprise et des mandats syndicaux. Tout d'abord, elle préside la CPME du Var depuis juin 2017. Ensuite, elle occupe le poste de présidente adjointe de l'UPV. Et, pour cette dirigeante d'entreprise exigeante : « *Travailler, ce n'est pas céder à la routine* » !

Sur le plan touristique, à l'occasion du « TOURISME DAY PRO », 81 professionnels du tourisme ont été mis sous les projecteurs, recevant, officiellement, la Marque d'État « *Qualité Tourisme* », plus haute reconnaissance en matière de gestion et de développement touristique. Ils portent à 280 le nombre de professionnels labellisés « *Qualité Tourisme* », tous secteurs confondus, permettant de maintenir une place de leader national, la région Provence-Alpes-Côte d'Azur étant la seconde région avec près de 785 entreprises marquées.

Autre rendez-vous important : Les 4ème Rencontres économiques du golfe de Saint-Tropez. Ainsi, l'aéroport de la Môle a accueilli plus de 500 participants, élus, chefs d'entreprises et responsables institutionnels. « *Ce rendez-vous économique est une réussite* », se félicitaient les responsables de l'UPV, partenaire de l'événement.

Du changement sur la zone de l'AFUZI. « *Je veux rassembler, pas diviser* » déclare Serge Ternoir, élu à la présidence de l'AFUZI. Une page se tourne donc avec le retrait du président Philippe Bartier. Justement, l'ex président de l'AFUZI, a parrainé la 11ème édition du Forum des métiers de l'Université de Toulon. Le chef d'entreprise n'avait qu'un seul message : « *Étudiants, apprenez à vous vendre* » !

« *La numérisation est un atout pour les collectivités* » assure Hervé Stassinos, maire du Pradet et vice-président de la Métropole Toulon-Provence-Méditerranée. Il développera cette idée à l'occasion de la 2ème édition de la Conférence Régionale de l'Emploi.

Enfin, côté mode, le jury de la 33ème édition du Festival de la mode a décerné le Grand Prix du Jury Première Vision à Rushemy Botter et Lisi Herrebrugh pour leur collection homme, haute en couleur. •

Gilles CARVOYEUR

la gazette du Var
de la porte des maures à la méditerranée

Directeur de la publication
Gilles Carvoyeur
redaction@presseagence.fr

Secrétaire de rédaction
Marie Bruel
redactionlalonde@presseagence.fr

Chef de studio
Laurent Monition
lographic@wanadoo.fr

Consultant juridique
Morgan Maginot,
avocat au barreau de Toulon
contact@mdmaginot-avocat.fr

Bureau de Toulon
Thierry Cari - André Goffin
Patrick Michel Louvois
Bernard Mauroy

Bureau de La Londe
Francine Marie
Bernard Bertucco Van Damme
Pascal Jolliet - Nicolas Tudort

Photographes
Elvis Lacaze - Jean Michel Elophe
Thomas Fenêtre - Philippe Olivier
Olivier Lalanne - Laurent Monition

Régie publicitaire
06 37 37 21 21

Prix au numéro : 1€

Éditeur et responsable de la publication
ADIM 2972 route de St Honoré - 83250 La Londe Les Maures
Dépot légal en cours
Impression La Provence - tiré à 10 000 exemplaires

Coup de coeur
Offrez-vous du plaisir à la Cigale !

En quelques années, dans la dynamique, de montée en gamme, insufflée par la commune, le restaurant La Cigale, à La Londe-les-Maures, est devenu un incontournable dans le paysage gastronomique varois.

Dans la continuité de ce challenge, depuis l'été dernier, la Cigale s'est agrandie pour encore mieux accueillir ses clients.
Sa localisation dans le petit îlot de verdure du rond-point Général de Gaulle, à deux pas du centre-ville et à quelques encablures des plages, satisfait une clientèle locale et de touristes à la recherche de découvertes du terroir.
Le chef Eric Blanc, issu des meilleures grandes tables étoilées de la gastronomie française et diplômé *« Maître-Restaurateur »,* nous mijote une cuisine faite maison à base de produits frais de retour du marché. À la Cigale, on savoure une cuisine contemporaine avec des notes de cuisine du monde.

RETOUR DU MARCHE

Il existe beaucoup de doigté et d'imagination sous la toque du chef. Alors, laissez-vous séduire tous les midis de la semaine par un menu à 16 euros : entrée, plat et dessert.
Personnellement, nous avons apprécié le cake au chèvre et courgette – le colombo de porc au riz madras et un carpaccio d'orange sangine avec glace au yaourt.
Le chef vous mitonne également le menu *« Cigale »* à 28,50 euros (*entrée, plat et dessert*). Laissez-vous tenter par une salade de filet de rougets ou un foie gras mi-cuit à l'armagnac pommes caramélisées ou un saumon gravlax, le tartare de bœuf gingembre citronnelle ou le poisson du moment, purée de patates douces à la vanille ou des aiguillettes de poulet aux noisettes, avec en dessert la tarte citron revisitée en verrine (*avec un crémeux citron, une meringue et un sablé breton*) ou une panna cotta aux fruits rouges.
Pour les épicuriens, le menu gourmand (*entrée, plat, plateau de fromages et dessert, précédé d'une mise en bouche*), est à 43,50 €.

CAVE À MANGER

Bien entendu, pour accompagner ces différents menus, la carte des vins propose tout l'éventail des AOC La Londe (*rosé, rouge et blanc*) et une sélection de vins d'autres régions.
Le chef Eric Blanc propose une cave à manger, bar à vins où vous pouvez déguster, les vins du vignoble londais (*notamment Valetanne et Figuière, en rouge, rosé et blanc*), accompagnés de planches (*foie gras, saumon, charcuterie ou fromage*). Avec un plus pour les touristes puisque la cave propose des vins à la vente, permettant, ainsi, de repartir avec le meilleur de la viticulture londaise.
Au final grâce à l'accommodation des ingrédients concoctés par le chef de cuisine, La Cigale offre un voyage sensoriel digne des plus grandes tables. Et comme le disent les clients, à la Cigale, on se régale. •

Bernard BERTUCCO VAN DAMME

INFORMATIONS PRATIQUES :

LA CIGALE
Du mardi au dimanche
04 94 23 28 17
Rond-point du Général de Gaulle
La Londe-les-Maures
Grand parking à proximité
Wifi free
Réservation recommandée

Assemblée générale des CCFF
François de Canson :
« Nous allons renforcer les moyens des Comités communaux des feux de forêts »

Dans le département, le plus boisé de France, où la forêt constitue un élément majeur en matière d'attrait touristique et de qualité de vie, les CCFF sont l'un des acteurs majeurs en matière de prévention, de sensibilisation au public et d'action par rapport au risque feux de forêts.

À ce jour, l'action des CCFF concerne 140 communes du Var et environ 5 000 bénévoles. Lors de l'assemblée générale des CCFF qui s'est tenue, mi-avril, à La Londe-les-Maures, il a été rappelé par l'ensemble des intervenants le rôle primordial « *des hommes et des femmes en orange* », dans la prise en compte des catastrophes (incendie, inondation).

UNE ACTION IRREMPLACABLE

Ainsi, pour Françoise Dumont, présidente du SDIS du Var : « *Votre action est d'autant plus remarquable qu'elle repose sur un total bénévolat, ce qui fait de vous un exemple en matière de civisme pour l'ensemble de la population. Vous vous impliquez dans la préservation de nos forêts, que ce soit en hiver ou au printemps avec le contrôle et l'entretien des accès et des moyens, les actions de débroussaillement et l'été avec la surveillance active, l'occupation du terrain ainsi que l'engagement aux côtés des services de secours* ».

Elle a ajouté : « *Votre action en matière de prévention, de sensibilisation du public et de conseil est irremplaçable (…). En matière de prévention, il faut rappeler, voire marteler que la meilleure protection des habitations est assurée par un débroussaillement réglementaire. Votre rôle de conseil, de sensibilisation, lié à votre parfaite connaissance du terrain et des habitants, sont essentiels. La population des communes doit vous être extrêmement reconnaissante* ».

Ainsi encore, sous l'impulsion de François de Canson, conseiller régional délégué aux risques naturels et à la sécurité civile, la région a lancé un vaste dispositif « *Guerre du Feu* ». Une action qui intervient après les 15 000 hectares de forêt perdus, au cours de l'été 2017.

L'exécutif régional milite pour la mise en place d'une véritable force de frappe contre les incendies de forêt, complémentaire des actions menées par l'ensemble des acteurs du territoire. Parmi les mesures phares figure la création d'un comité de concertation des risques régionaux, présidé par François de Canson.

GARDE REGIONALE FORESTIERE

Il s'agit également de créer une garde régionale forestière, en incitant à respecter les obligations légales de débroussaillement, en incitant au renouvellement de la flotte de CANADAIRS, en renforçant les moyens des équipes au sol et en accompagnant les communes incendiées.

François de Canson a détaillé le dispositif dans lequel les CCFF ont toute leur place : « *Il s'agit également de reconnaître le travail des CCFF et de renforcer les moyens des Comités communaux des feux de forêts. Surveillance, prévention, mobilisation en cas d'incendie, les Comités communaux des feux de forêts jouent un rôle essentiel sur le terrain. Votre action permet de stopper de nombreux départ d'incendie. Vos moyens seront renforcés. Concernant le renouvellement de la flotte existante de CANADAIRS, la France doit tenir ses engagements comme annoncé le 6 octobre 2017. Comme l'a préconisé Renaud Muselier lors du terrible incendie de La Londe/Bormes, la création d'une force européenne de protection civile semble un moyen indispensable pour lutter contre les incendies* ».

D'ores et déjà, la Région Sud s'est engagée, en cas d'immobilisme de l'État et de l'Europe, à s'équiper de ses propres moyens de lutte contre les incendies.

REPOSITIONNER LES CANADAIRS À HYERES

François de Canson a poursuivi : « *Nous travaillons au repositionnement des avions bombardiers d'eau dont la base nationale d'avions de la sécurité civile se trouve à Nîmes. Cette position géographique pénalise l'accès rapide aux avions de lutte contre les feux de forêt en Provence-Alpes-Côte d'Azur. La Région souhaite s'engager fortement dans la modernisation d'installations aéroportuaires aux côtés des Départements afin d'assurer l'accueil opérationnel des avions DASH, TRACKER et CANADAIR, en période estivale à haut risque. La position centrale du Var, dans la sensibilité régionale face à l'incendie, semble toute indiquée dans un choix stratégique qui interviendra en partenariat avec le Préfet de zone, la Sécurité Civile et le Ministère de la Défense, puisqu'il s'agit d'un terrain militaire. Ce dossier pourrait voir son aboutissement en 2019. La Région et le Département se sont engagés à investir 2 millions d'€ pour accueillir le Pélicandrome à Hyères* ». •

Propos recueillis par Gilles CARVOYEUR

Union des Métiers et des Industries de l'Hôtellerie
Jean-Pierre Ghiribelli, président :
« Les grèves dans les transports pénalisent durement nos établissements »

L'Union des Métiers et des Industries de l'Hôtellerie (UMIH) est l'organisation professionnelle N°1 du secteur de l'hôtellerie-restauration.

Avec ses syndicats associés, l'UMIH représente 77% des entreprises adhérentes à une organisation professionnelle. Depuis 70 ans, la confédération représente et défend les professionnels indépendants cafetiers, restaurateurs, hôteliers, ainsi que les acteurs du monde de la nuit. L'UMIH est présente sur tout le territoire avec plus de 2 000 élus et 400 collaborateurs répartis en plus de 100 fédérations départementales (outre-mer inclus).
Le point avec Jean-Pierre Ghiribelli, président de l'UMIH Var et PACA, avant l'assemblée générale qui se tient le mercredi 16 mai à Hyères, à partir de 10 heures au Restaurant le Petit Bain (avenue de l'aéroport).

Tout d'abord, pouvez-faire un point sur les conséquences des grèves à la SNCF et à Air France ?

Jean-Pierre Ghiribelli. Nous avons déjà connu une baisse de la fréquentation de 5% en avril. Il faut dire que nous avons souffert des conditions météo alors que l'hiver s'était plutôt bien passé. Maintenant, avec les grèves dans les transports, nous constatons un certain nombre d'annulations, tant pour les particuliers que pour la clientèle d'affaires et de séminaires. Même nos clients qui arrivent par l'EUROSTAR ont peur de venir car ils craignent de ne pas pouvoir repartir ! C'est là que l'on voit l'impact du train pour notre secteur d'activités. Les grèves dans les transports pénalisent durement nos établissements. Ainsi, nous sommes perturbés dans nos organisations de travail car nous avons embauché des salariés. Maintenant, nous devons tenir nos engagements même si notre activité est en baisse ! Les contrats ont été signés donc nous les assumons. Mais, pour ce qui concerne les saisonniers, leur recrutement a dû être repoussé, faute de visibilité sur la fin de la grève ! Nous craignons un gros retard dans les réservations pour mai et juin alors que le Grand Prix de France devait nous assurer de nouvelles recettes jusqu'à mi-juillet. Tout cela semble bien compromis !

L'UMIH a présenté un manifeste « Cafés, Hôtels, Restaurants : le cœur battant de nos villages », avec 7 priorités pour réveiller les territoires ruraux, lors des Assises de la ruralité, le 9 avril à Rodez. Pourquoi une telle action ?

JPG. Aujourd'hui, 26 000 communes en France n'ont plus de cafés alors que nos établissements (cafés, hôtels, restaurants) sont au cœur de l'écosystème des villages : ils sont créateurs d'emplois et de lien social, ils animent la vie du village, ils favorisent le déploiement d'une offre culturelle, ils participent à l'attractivité touristique des territoires. Leur rôle, essentiel dans le développement économique et social des territoires, est reconnu par les Français. Selon un sondage IFOP pour l'UMIH, réalisé en mars 2018 auprès de 1012 personnes représentatives de la population française, la contribution des cafés, hôtels, restaurants aux communes rurales est reconnue de manière quasi-unanime par les Français. Les Français plébiscitent la présence de services leur facilitant les échanges (accès WIFI, distributeur d'argent, relais poste), ou la possibilité de trouver des produits locaux.

En quoi consiste la campagne CimerAlbert « À l'hôtel, on s'occupe de tout ET surtout de vous » !

JPG. L'UMIH et le Groupement National des Chaînes (GNC), ont lancé, à l'occasion du Conseil d'administration de la branche Hôtellerie à Nice, une campagne de communication 100% digitale, décalée, baptisée CimerAlbert afin de valoriser les hôtels et l'ensemble des services proposés par les hôteliers. Avec un message clair : « À l'hôtel on s'occupe de tout ET surtout de vous «. L'objectif est de mieux faire connaître les hôtels et tous leurs services auprès des 25 – 34 ans et des familles. Les 25-34 ans, car ils sont ultra-connectés et ultra-sollicités par les démarches de communication. Ils restent sensibles à la qualité du service et des prestations et n'hésitent pas à le faire savoir en partageant leur expérience.

Pourquoi cette campagne ?

JPG. Ces dernières années, certaines familles se sont détournées de l'hôtellerie estimant que les hôtels ne proposaient pas des services qui répondaient à leurs besoins et leurs attentes. La campagne sera portée par Albert, un majordome symbolisant tous les hôtels et tous leurs services : séjourner à l'hôtel reste une expérience unique avec un accueil de qualité et un service sur-mesure que les consommateurs ne trouveront nulle part ailleurs … y compris au sein des locations meublées à la nuitée.

C'est une nouvelle démarche pour l'UMIH ?

JPG. C'est la première fois que l'hôtellerie française lance une campagne de communication sur l'image de ses établissements et sur ses services. Nous sommes conscients des nouvelles demandes de nos clients et tous les Albert de France s'adaptent pour y répondre avec un service de qualité et un accueil irréprochable. À nous de le rappeler et de le faire savoir… et pourquoi pas de manière décalée !

N'y a t-il pas un risque de fracturer la profession ?

JPG. Sans opposer hôtel et location meublée à la nuitée, c'est notre rôle de veiller à ce que nos établissements, nos salariés, tous les services que nous offrons soient valorisés et connus de tous. Notre première valeur c'est le service et dans tous les hôtels de France il y a un Albert qui veille à la qualité et qui s'y engage ! Tous les opérateurs et autres formes d'hébergement veulent notre nom « Hôtel », notre classement en « Étoiles », notre standing « Palace », mais personne ne mesure ni ne veut être Albert ! L'expérience, elle est dans nos établissements et nulle part ailleurs.

L'UMIH a réagi à la campagne contre le gaspillage alimentaire. Quelle est votre position ?

JPG. L'UMIH regrette l'adoption par l'Assemblée nationale d'un amendement visant à imposer à tous les restaurants de mettre à disposition de leur clientèle des doggy bag. L'UMIH s'est toujours positionnée en faveur de son développement. Elle était à l'initiative de cette mesure lors de la signature du Pacte contre le gaspillage alimentaire en 2013. Cette pratique ne devrait en aucun cas être imposée aux professionnels, pour qui elle représente une obligation supplémentaire venant s'ajouter à une liste déjà longue qui pèse sur la profession au quotidien.
Imposer des contenants à tous les restaurants ne représente pas la solution universelle au gaspillage alimentaire. Les restaurateurs travaillent, au quotidien, à réduire leurs pertes, tant du côté de la préparation en cuisine que dans les retours de salle, notamment en étudiant leur carte et en adaptant leurs portions. Alors que la profession est déjà engagée pour vaincre le gaspillage alimentaire, l'UMIH a demandé aux parlementaires de revenir sur ce vote.

Quelle est votre position sur la réforme de l'apprentissage ?

JPG. Nous sommes pour une réforme ambitieuse de l'apprentissage centré sur les besoins des entreprises et les attentes des jeunes. L'UMIH regrette le manque d'ambition des 44 propositions du rapport de Sylvie Brunet sur l'apprentissage remis à Muriel Pénicaud, ministre du Travail. Le rapport propose une réforme a minima de l'apprentissage alors que cette voie d'insertion professionnelle, trop souvent jugée par les parents, l'école et les personnes en charge de l'orientation comme une voie de garage, mérite une réforme en profondeur, autant sur son financement, sa gestion, et son image.

Quelles sont vos objections ?

JPG. Les branches, seules légitimes à connaître les réels besoins des entreprises, doivent assumer le pilotage et la gestion financière de l'apprentissage. Les professionnels de l'hôtellerie-restauration accueillent dans leur établissement 35 000 apprentis et 13 500 contrats de professionnalisation. La branche mène une politique active en matière d'emploi et de formation et a mis en place, depuis 2013, un permis de former obligeant les maîtres d'apprentissage à suivre une formation. La réforme devrait permettre de valoriser cette voie d'excellence et arrêter de la présenter comme le dernier recours pour le jeune.•

Propos recueillis par Gilles CARVOYEUR

Interview

Stéphane Collange : « Il existe un regain d'intérêt pour le viager »

Pour les personnes âgées, la situation de notre pays fait planer de nombreux doutes sur la fin de vie. La hausse de la CSG, les incertitudes sur le financement et le montant des retraites, les coûts liés à la dépendance provoquent un regain d'intérêt, manifeste, pour la vente en viager.

Jusqu'à une période récente, on constatait plutôt une stagnation du marché du viager pour des raisons juridiques et fiscales. Et, l'affaire du viager de Jeanne Calment, décédée à 122 ans, en survivant de trois ans à son notaire, avait marqué durablement les esprits. Pourtant, le viager répond parfaitement aux besoins de certains seniors. Mais, la démarche n'est pas innocente, car elle engage leur fin de vie et toutes les incertitudes qui vont avec. Au regard de la situation économique et des crises traversées, les projets de nombreux investisseurs se sont portés vers des valeurs refuges comme la pierre, et le viager commence à les intéresser.

COMPLEMENT DE RETRAITE

Ce regain d'intérêt pour le viager, au travers de contrat élaboré par des opérateurs spécialisés, permet de limiter les risques à des particuliers qui voient là une opportunité de se constituer un patrimoine immobilier. D'un autre côté, le viager ouvre des nouveaux revenus et des avantages pour les seniors, qui contrairement à certains propos malheureux ne sont pas des privilégiés, mais des personnes qui ont travaillé dur toute leur vie et que l'on ponctionne de plus en plus.

Stéphane Collange du cabinet Grech Immobilier explique : « *La transmutation, pour partie, de ce capital en rente viagère, par le biais de vente en viager traditionnelle, permet de libérer de nouveaux revenus. À ce jour, cette tranche du marché immobilier, qui représente 3 à 5000 transactions annuelles, se partage entre des agences spécialisées, localisées dans les grandes agglomérations* (Paris, Lyon, Bordeaux et Côte d'Azur). *Le cabinet Grech joue le rôle de correspondant local de ces agences spécialisées* ».

Pour bien comprendre le mécanisme du viager, le spécialiste du cabinet Grech ajoute : « *Le viager est une vente immobilière particulière dont le prix est constitué d'un capital versé au jour de la vente, appelé le* « bouquet » *et d'une rente mensuelle versée au vendeur* (le crédirentier), *jusqu'à sa mort, par l'acheteur* (le débirentier). *Dans 99 % des cas, le viager porte sur la résidence principale du vendeur et est occupé* ». Il ajoute : « *L'avantage de la vente en viager est qu'elle procure un complément de retraite non négligeable et qu'elle permet aux personnes âgées de vieillir chez elle* ».

DECOTE DU BIEN VENDU DE 30 À 50%

Stéphane Collange reprend : « *L'élaboration d'un tel contrat passe par des opérateurs spécialisés qui estiment le bien. Une décote est appliquée sur cette estimation, puisque le logement est occupé, représentant le droit d'usage et d'habitation dont bénéficie le vendeur. Les décotes sont variables, suivant l'âge du vendeur et sont estimées à 50 % autour de 70 ans, 40 % à 80 ans, 30 % à 90 ans. La valeur du bien libre, diminuée de cette décote, donne la valeur du viager occupé. De plus, de la valeur du viager occupé est soustrait le montant du bouquet, afin de déterminer le capital rente du bien. Enfin, est appliqué un taux de rente qui varie en fonction, là encore, de l'espérance de vie du vendeur et qui donnera un montant de rente annuelle.*

Par exemple, en PACA, pour un vendeur âgé de 79 ans et occupant un logement de 4 pièces (80 m²), la valeur du bien estimée à 375.000 € est décotée à 238.000 €. Le bouquet représente un capital de 160.000 € et la rente viagère sera fixée à 974 € par mois ».

LE TEMOIGNAGE DE PAULETTE

Une fois le contrat acté, le bien en viager sort de la succession. Un tiers des transactions en viager est réalisé entre les membres d'une même famille. Pour le vendeur, le viager constitue des revenus, sans que le bien sorte du patrimoine familial. Il est conseiller de se rapprocher d'un conseiller juridique et fiscal si l'acheteur est un héritier direct.

À 84 ans, Paulette vit dans la région de Toulon. En 2004, elle a décidé de mettre sa villa de 5 pièces en viager. Une solution qu'elle ne regrette pas un seul instant, n'y trouvant que des avantages. Installée confortablement dans le canapé de son salon, elle raconte de sa douce voix : « *J'ai vendu ma maison pour 250 000 €. Si j'ai choisi la formule du viager, c'est pour sécuriser financièrement ma fin de vie. Cela me fait comme une rente. Je touche 670 € par mois et, au départ, j'ai perçu un bouquet de 61 000 €. La formule du viager me plaît beaucoup, cela me convient parfaitement. Autre avantage, cette formule du viager permet d'hériter de ses propres biens. C'est un aspect non négligeable, notamment pour les propriétaires qui n'ont pas d'héritier* ».

UNE SOLUTION POUR LES FAMILLES RECOMPOSEES

Stéphane Collange conclut : « *L'intérêt d'un tel dispositif, c'est qu'il n'est pas contraint par une limite d'âge. De plus, le système du bouquet n'est pas obligatoire. L'âge moyen des vendeurs tourne autour de 76 à 78 ans. En revanche, l'âge moyen de l'acheteur est de 45 à 50 ans. Souvent, ce sont des sociétés spécialisées qui achètent les biens en viager. En tant que correspondant local de ces cabinets nationaux, Grech Immobilier est là pour trouver le bien à vendre en viager et le mettre en face de l'acheteur. À mon avis, le viager, c'est l'avenir et c'est aussi un excellent moyen pour éviter les problèmes liés à la succession, notamment dans le cadre des familles recomposées* ». •

Propos recueillis par Bernard BERTUCCO VAN DAMME

Grech immobilier

ACHAT - VENTE - LOCATION - GESTION - SYNDIC

Hériter de vous-même pour améliorer vos revenus,

Y avez-vous pensé ?

- Préservez votre logement tout en garantissant votre avenir
- Complétez vos revenus à vie
- Diminuez vos charges fixes (Taxe foncière, charges de copropriété...)
- Profitez de votre retraite sereinement
- Et n'attendez plus pour faire plaisir à vos proches !

Tout cela est possible avec Grech immobilier et la vente en viager !

Grech immobilier

04 94 00 46 00 - contact@grechimmo.com

www.grechimmo.com

Les Seychelles Bât. 2 - 150 rue du Forum - 83250 La Londe Les Maures

Vous disposez d'un droit d'accès, de rectification et d'opposition sur les informations vous concernant auprès de votre agence Grech immobilier. B.G.T.I. SARL au capital de 570 277 € - SIREN 317 783 561 - CODE NAF 6831Z - TVA N° FR 66317783561 - Carte professionnelle N° 8305 2016 000 006 525 CCI VAR - Membre de la chambre F.N.A.I.M. du Var - Caisse de garantie financière : SO.CA.F. 26, avenue de Suffren 75015 Paris.

Charte de proximité et de soutien à l'économie locale
Au Beausset, maintenant, on consomme local et artisanal !

La ville du Beausset a répondu à l'invitation des élus de la Chambre de métiers et de l'artisanat en s'engageant à adopter une politique affirmée en faveur des entreprises artisanales situées sur le territoire de la commune.

L'engagement communal consiste à la valorisation du « *Consommez local, consommez artisanal* » auprès de ses habitants. Il s'est concrétisé par la signature d'une charte de soutien à l'activité économique de proximité en présence de Roland Rolfo, président de la Délégation Var de la Chambre de métiers et de l'artisanat de région Provence-Alpes-Côte d'Azur et Georges Ferrero, maire du Beausset.

VOLONTE DE SOUTENIR L'ARTISANAT

Ainsi, le premier magistrat a confirmé la volonté de soutenir l'artisanat : « *Vous êtes les acteurs incontournables de notre économie locale. Sans vous, les services que vous proposez, partiraient ailleurs* ».

De son côté, Roland Rolfo s'est dit ravi de resserrer les liens avec la ville du Beausset : « *Si la gouvernance économique est dévolue à la Région, la commune demeure la porte du développement artisanal et l'échelon de proximité qui soutient l'activité volontariste de la CMAR* ».

CAMPUS DU BEAUSSET

Puis, Sylvie Revest, directrice du Centre de formation d'apprentis régional, a rappelé le poids de l'établissement dans l'offre de formation : « *Nous proposons des formations dans les métiers de l'alimentation, de l'hôtellerie-restauration, de la coiffure, de la prothèse dentaire. Globalement, nous menons les parcours de formation initiale des jeunes depuis la sortie du collège jusqu'au BTS, avec des diplômes très adaptés aux besoins des entreprises, avec des diplômes rares, une grande exigence pédagogique et de multiples passerelles entre spécialités* ».

En ce qui concerne, par exemple, les métiers d'art, Jean-Louis Giraud, bijoutier-joaillier créateur, responsable de la Commission des métiers d'art a insisté sur la transition numérique : « *Elle s'impose dans les professions artisanales et plus particulièrement dans les ateliers d'art* ». •

André GOFFIN

L'ENGAGEMENT LIÉ À LA CHARTE PORTE SUR QUATRE PRIORITÉS :

- Faciliter la promotion des savoir-faire artisanaux locaux auprès des consommateurs et diffuser le label « Consommez local, consommez artisanal » pour la valorisation des produits locaux ;
- Maintenir et renforcer l'activité artisanale sur le territoire de la commune ;
- Permettre le renouvellement des entreprises artisanales en encourageant la reprise d'entreprise ;
- Soutenir la politique volontariste de la Chambre de métiers et de l'artisanat au travers de son offre de services qui repose sur l'accompagnement et le suivi des porteurs de projet et des artisans installés qui souhaitent développer leur activité.

Rencontres sénatoriales de l'Apprentissage
Des apprentis de PACA à Paris

Pour la 18° édition des Rencontres Sénatoriales de l'Apprentissage, le 16 avril, l'Assemblée permanente des chambres de métiers et de l'artisanat (APCMA) et le Sénat ont choisi le thème « Apprentissage et Artisanat : porteurs d'avenir et d'emploi dans nos territoires ».

Parmi les apprentis conviés, huit apprentis de la région PACA participaient à ce rendez-vous.

Une partie de la délégation régionale était accompagnée de Jean-Pierre Galvez, président de la Chambre de métiers et de l'artisanat de Région, et de Patricia Conil, secrétaire générale de la Chambre de métiers et de l'artisanat de Région. Six apprentis de l'Université Régionale des Métiers et l'Artisanat Provence-Alpes-Côte d'Azur (URMA PACA), accompagnés de Marion Brochier-Bot, enseignante, ont assisté à ces rencontres.

HUIT APPRENTIS

Il s'agit de Jules Rondel (*apprenti BP Boucher au Boeuf qui rit à Avignon*), Charly Ouriet (apprenti BP Boucher à INTERMARCHE à l'Isle-sur-la-Sorgue), Mathilde Gaillard (*apprentie BP Coiffure Maélito à Villeneuve-les-Avignon*), Ophélie Lasne (*apprentie BP Coiffure chez Mme Bertona à Pierrelatte*), Augustin Candotto (*apprenti BP Boulanger chez M. Silvestre à Eyragues*) et Bryan Paradiso (*apprenti en BP Boucher chez CARNIVAR à Marseille*).

Deux autres apprentis, issus de CFA des Bouches-du-Rhône, étaient accompagnés par Laurent Giordanengo de la délégation Bouches-du-Rhône de la Chambre de métiers et de l'artisanat de région Provence-Alpes-Côte d'Azur (*CMAR PACA*). Ils se sont joints à cette délégation. Il s'agit de Lucas Magnani (*apprenti en CAP Pâtissier chez M. Magnani*) et de Nizar Moindjie (*apprenti en CAP Étancheur du Bâtiment dans la Société Gérald Faure*).

QUESTIONS-REPONSES À GERARD LARCHER

Après l'inauguration de l'exposition « *CFA au sein du Sénat : présentation des modes de formation innovants dans l'apprentissage* », Gérard Larcher, président du Sénat, a donné la parole aux apprentis sous la forme d'une séance de questions aux sénateurs. Les échanges se sont déroulés autour de trois axes : adapter les parcours d'apprentissage et offres de formation aux nouveaux publics et nouvelles pédagogies, mieux préparer les futurs apprentis avant leur entrée en formation, intensifier le lien apprentissage, emploi et économie. Pour rappel, chaque année en France, 180 000 jeunes sont formés par des entreprises artisanales, dont 11 107 en Provence-Alpes-Côte d'Azur. •

Plus d'informations sur www.urma-paca.fr

Chambres de Métiers et de l'Artisanat
Université Régionale des Métiers et de l'Artisanat
Provence-Alpes-Côte d'Azur
CREATEUR DE TALENT
urma-paca.fr
À TOI DE JOUER
POUR UNE FORMATION EN ALTERNANCE REMPORTE
//// 1 JOB + 1 DIPLÔME + 1 SALAIRE ////
& DES DIZAINES D'EXPÉRIENCES
Chambres de Métiers et de l'Artisanat Région Provence-Alpes-Côte d'Azur
AGIR POUR RÉUSSIR cmar-paca.fr
Région
Provence-Alpes-Côte d'Azur
YouTube
Confiez-nous votre talent, nous en ferons un métier
TENTE TA CHANCE →
urma-paca.fr

La Valette-du-Var
Carole Peytavin, présidente : « Développer le partenariat avec les entreprises de la zone »

Pour l'association d'entreprises VALCOEUR, implantée sur le territoire de La Valette-du-Var, c'était l'heure de l'assemblée générale annuelle qui s'est tenue en présence de nombreux élus et chefs d'entreprise.

Communauté des entreprises unies et responsables de la Valette-du-Var, l'association VALCOEUR est présidée par Carole Peytavin, qui est fière du parcours de l'association, au terme de deux années d'existence. Tandis que son action est saluée par les quelque 600 entreprises présentes sur la zone d'activités.

UNE ASSOCIATION STRUCTUREE

La présidente a détaillé les raisons de sa satisfaction : « *Avec énergie et compétences, nos bénévoles ont obtenu des résultats, malgré nos faibles moyens ! Nous avons identifié les grands axes de nos actions. Maintenant, l'objectif est de tendre vers une association structurée et reconnue en développant, notamment, le partenariat avec les entreprises de la zone* ».

Ensuite, Thierry Albertini, tout juste élu maire de La Valette-du-Var en remplacement de Christiane Hummel qui a démissionné de son mandat pour des raisons de santé, a rappelé quelles étaient les compétences de la Métropole en matière économique.

Il a également expliqué quel sera l'impact de la transformation de l'ex communauté d'agglomération en métropole. Il a, enfin, évoqué le rôle du SITTOMAT, en ce qui concerne le transport, le traitement des déchets industriels, la collecte sélective, le tri des emballages recyclables.

Puis, Jacques Bianchi, président de la CCI du Var, a rappelé le soutien de la chambre consulaire à VALCOEUR. Et, Serge Ternoir, président de l'AFUZI, la zone industrielle de Toulon-Est, et Laurent Falaize, président de la zone de La Crau Pôle, ont témoigné de leur vécu, en tant que responsables de zones d'activités.

ELARGISSEMENT DE L'AUTOROUTE

Stéphane Piga de la société VINCI Autoroutes, a précisé les contours du projet d'élargissement du tronçon de 7 km en 2 x 3 voies de l'A57, alors qu'une enquête publique vient d'être réalisée du 15 mars au 19 avril derniers.

250 propriétaires sont impactés par ce projet : « *10 000 véhicules parcourent ce tronçon dans les deux sens, par jour. Cette circulation entraîne une saturation du trafic et créée des bouchons sur les communes de Toulon, La Garde et La Valette-du-Var. La loi nous impose une protection acoustique contre les nuisances sonores, liées au trafic autoroutier. C'est pourquoi, nous réfléchissons à créer des structures innovantes* ».

UN CONDUCTEUR EST AUSSI UN PIETON

Enfin, la réunion s'est terminée par une intervention de Nicolas Delbert (CAUE), Paul-Hervé La Vessière (urbaniste) et Carine Chevrier qui travaillent à la question d'un futur parcours piétonnier urbain.

Pour les trois experts : « *Il s'agit de créer les conditions d'une mobilité piétonne dans des espaces conçus pour la voiture. À ce titre, c'est un changement de regard sur certains espaces de la zone VALCOEUR qu'il va falloir adopter* ». •

Photos André GOFFIN

Palmarès 2017 des Villes et Villages Fleuris
Renaud Muselier : « Ce prix, véritable atout économique et touristique »

Renaud Muselier, président de la Région Provence-Alpes-Côte d'Azur, a remis les prix du palmarès 2017 des Villes et Villages Fleuris « Qualité de Vie », en présence de François de Canson, conseiller régional, président du Comité Régional de Tourisme Provence-Alpes-Côte d'Azur.

Ce prix, véritable atout économique et touristique, permet aux villes et villages labellisés de bénéficier d'un surcroît d'attractivité et de dynamisme. À ce jour, 244 communes sont labellisées de 1 à 4 fleurs et permettent à Provence-Alpes-Côte d'Azur de figurer dans les régions françaises les plus primées. Dans le palmarès 2017, il y a 6 nouvelles communes qui entrent dans le Palmarès régional avec l'attribution de la 1ère Fleur, 5 qui obtiennent le Label 2 Fleurs, 5 qui accèdent au Label 3 Fleurs, 5 communes sont distinguées par des Encouragements, 8 communes bénéficient de Prix spéciaux régionaux, 35 communes maintiennent leurs niveaux de distinction.

Pour Renaud Muselier : « *Ce label incarne le bien-vivre, un développement maîtrisé, il met en valeur notre environnement et notre qualité de vie, au service d'une valorisation de nos atouts touristiques et de nos territoires.*

Je souhaite faire de notre région, avec les élus de la majorité, une institution moteur des accords sur le climat. Entre mer et montagne, nous évoluons sur un territoire unique au monde par sa biodiversité et nous avons la responsabilité de préserver cette richesse. Un territoire qui compte 25% de sa surface en Parcs naturels régionaux, 50% d'espaces boisés et près de 1000 km de notre littoral méditerranéen ».

Renaud Muselier a ajouté : « *C'est un atout économique et touristique indiscutable pour notre territoire. Les villes et les villages labellisées « fleuris » bénéficient d'un surcroît d'attractivité et de dynamisme Villes et Villages Fleuris, c'est un outil pour les communes pour améliorer la qualité de vie des résidents et l'embellissement du cadre de vie. Nos communes doivent, plus encore aujourd'hui, avec la préoccupation d'une bonne gestion environnementale, proposer une image favorable à l'attractivité économique, résidentielle et touristique.*

Elles doivent le faire en respectant l'histoire et l'authenticité de leur territoire et en veillant à la qualité des espaces publics, notamment par le patrimoine végétal et le fleurissement, mais aussi au travers de la gestion de l'eau, des déchets, du patrimoine bâti et des actions pédagogiques auprès des plus jeunes ». •

la gazette du Var

#54

de la porte des maures à la méditerranée

Mai 2018

L'emploi public face au numérique

le 15 juin à Sanary-sur-Mer

Éditorial

« L'emploi public au XXIème siècle : Impact du numérique et des nouvelles technologies sur l'emploi public »

Le 15 juin 2018 au théâtre Galli de Sanary-sur-Mer, le Centre de Gestion de la Fonction Publique Territoriale du Var organise, avec le soutien de la ville hôte, la 2ème édition de la Conférence Régionale de l'Emploi public.

À cette occasion, l'ensemble des élus et *décideurs locaux sont invités à réfléchir sur le thème : « L'emploi public au XXIème siècle : Impact du numérique et des nouvelles technologies sur l'emploi public »*.

À l'heure du développement croissant des technologies numériques et de leurs impacts sur l'organisation des collectivités, de nombreuses interrogations se posent sur l'avenir de la Fonction Publique Territoriale, notamment en matière d'emploi public : Quelles compétences recruter ? Les emplois sont-ils en danger ? Quelles conséquences sur les relations entre l'administration et l'usager ?

À l'occasion de cet événement se tiendront des conférences, tables rondes, débats et échanges avec les acteurs de l'environnement territorial, animés par Hugues Périnel, journaliste, coach et ancien directeur des rédactions du groupe Moniteurs et Franck Confino, spécialiste du numérique. Le partage des expériences, la confrontation des points de vue et les différentes analyses présentées par les acteurs de l'environnement territorial permettra aux participants d'obtenir quelques clés de compréhension pour mieux appréhender et anticiper les évolutions de la Fonction Publique pour les années à venir. •

CONFÉRENCE RÉGIONALE DE L'EMPLOI TERRITORIAL

Entretien avec Hervé Stassinos, maire du Pradet, page 13

Interview

Claude Ponzo : « Réfléchir ensemble sur l'avenir de nos collectivités »

Claude Ponzo, Président du Centre de Gestion de la Fonction Publique Territoriale du Var, évoque les enjeux de la 2ème édition de la « Conférence Régionale de l'Emploi ». Elle se tiendra le 15 juin prochain au théâtre Galli de Sanary-sur-Mer. Cette conférence est organisée par le CDG 83 avec le soutien de la Ville de Sanary-sur-Mer. Le thème retenu est : « *L'emploi public au XXIe siècle : Impact du numérique et des nouvelles technologies sur l'emploi public.* »

Pourquoi une « Conférence Régionale de l'Emploi » dans le Var ?

Claude Ponzo. *Il y a deux ans, à l'issue de la 1ère édition de la Conférence Régionale pour l'Emploi, à Aix-en Provence, organisée par le CDG 13, les participants avaient eu l'occasion d'échanger, dialoguer et partager leurs expériences respectives sur l'évolution de leurs collectivités, notamment en matière d'emploi public. En clôture de cet événement, notre Centre de Gestion a souhaité se positionner pour accueillir l'édition suivante afin de poursuivre avec les élus et les décideurs locaux, nos réflexions sur l'emploi public face aux profonds changements de l'environnement territorial. Je souhaite remercier M. Ferdinand Bernhard, Maire de Sanary-sur-Mer, pour son soutien quant à l'organisation de cet événement en mettant à notre disposition le théâtre Galli qui accueillera cette conférence.*

Pourquoi le Centre de Gestion du Var organise-t-il cet événement ?

CP. *Les Centres de Gestion constituent des acteurs majeurs en matière d'emploi public : Bourse de l'emploi, conseils aux candidats, aides au recrutement ou au remplacement sont autant d'actions menées par nos établissements pour accompagner les agents, les collectivités et établissements publics. Cette conférence obéit, ainsi, à l'obligation faîte aux Centres de Gestion de mettre en œuvre ce genre d'événement afin de lancer des échanges communs autour de l'emploi territorial face aux bouleversements réglementaires, structurels et conjoncturels que vivent les collectivités et établissements publics.*

Pourquoi avoir retenu, pour cette 2ème édition, cette thématique consacrée à l'impact du numérique sur l'emploi public ?

CP. *Le numérique est, certainement, d'un des termes que l'on entend le plus ces dernières années. De nos jours, on scanne, on numérise, on dialogue sur messageries instantanées, on se réunit sur visioconférences…Malgré les avancées de ces dernières années, je pense que nous n'en sommes qu'au début de cette révolution technologique. Même si, nul ne peut prédire l'avenir, il est fort à parier que cette sphère du numérique continuera à bouleverser, dans les années futures, nos organisations et les rapports entre les hommes.*

Ce développement de la « sphère numérique » est-il un atout ou un frein pour l'avenir des collectivités ?

CP. *Nos organismes publics n'échappent pas à cette transformation. Dématérialisation des actes administratifs, nouveaux rapports avec le citoyen, développement d'applications offrant de nouveaux services au public, on constate que beaucoup de collectivités ont pris en marche le train du numérique. Il faut, toutefois, rester prudent et ne pas oublier que c'est l'homme qui doit rester au cœur de l'action publique. L'outil numérique est là pour accompagner l'agent, faciliter l'accès au service public pour les administrés, améliorer l'efficacité du service rendu. La machine ne doit, en aucun cas, remplacer l'homme.* •

CONFÉRENCE RÉGIONALE DE L'EMPLOI TERRITORIAL

Une journée d'échanges et de réflexion autour du numérique

La commune de Sanary-sur-Mer accueille la 2ème édition de la « Conférence Régionale pour l'Emploi ».

Vendredi 15 juin 2018
De 8h30 à 13h
À Sanary-sur-Mer (Théâtre Galli)

AU PROGRAMME :

8h30 : Accueil des participants

9h : Discours de bienvenue

9h30 – 10h
« *Panorama de l'emploi public territorial* », par Olivier Ducrocq, Directeur général du Centre de Gestion du Rhône et de la Métropole de Lyon.

10h – 10h45
Autour de la thématique : « *Prise de conscience des impacts du numérique, construction de repères et mise en marche d'une pensée collective* », par Hugues Périnel et Franck Confino.

10h45 – 11h : Pause

11h – 13h
Table ronde : « *Emplois, compétences, organisations : le numérique impacte l'avenir, mais aussi le présent* » !

De grands témoins débattent de la part du numérique dans les emplois des collectivités et de son impact sur l'organisation aujourd'hui. Mais, ils anticipent aussi l'emploi dans les collectivités locales demain : « Quels emplois en danger, quelles compétences recruter pour le futur » ?

INFORMATIONS PRATIQUES

Organisation :
Martine Balzon, directeur du Centre de Gestion du Var,Frédéric Piéropan, directeur-adjoint du Centre de Gestion du Var, Djamila Adjina, adjointe au responsable du pôle Conseil et Emploi territorial,
04 94 00 09 20
mail : sanarycre2018@cdg83.fr

Communication :
Vincent Di Serio, chargé de communication
04 94 00 09 52
Adresse : Théâtre Galli, 80 avenue Raoul Henry
83 110 Sanary-sur-Mer

Accès :
Service de navettes au départ de Brignoles et Draguignan
Pour plus d'informations, inscriptions à la conférence et aux navettes sur :
www.conference-emploi-paca.fr

Avec le soutien de la Ville de Sanary-sur-Mer

MAIRIE DE SANARY SUR MER

Hervé Stassinos, maire du Pradet : « La numérisation est un atout pour les collectivités »

Hervé Stassinos, maire du Pradet et vice-président de la Métropole Toulon-Provence-Méditerranée, interviendra à l'occasion de la 2ème édition de la Conférence Régionale de l'Emploi. Pour le maire du Pradet, le développement des technologies numériques au sein des collectivités représente une véritable opportunité pour améliorer la qualité des services rendus à la population.

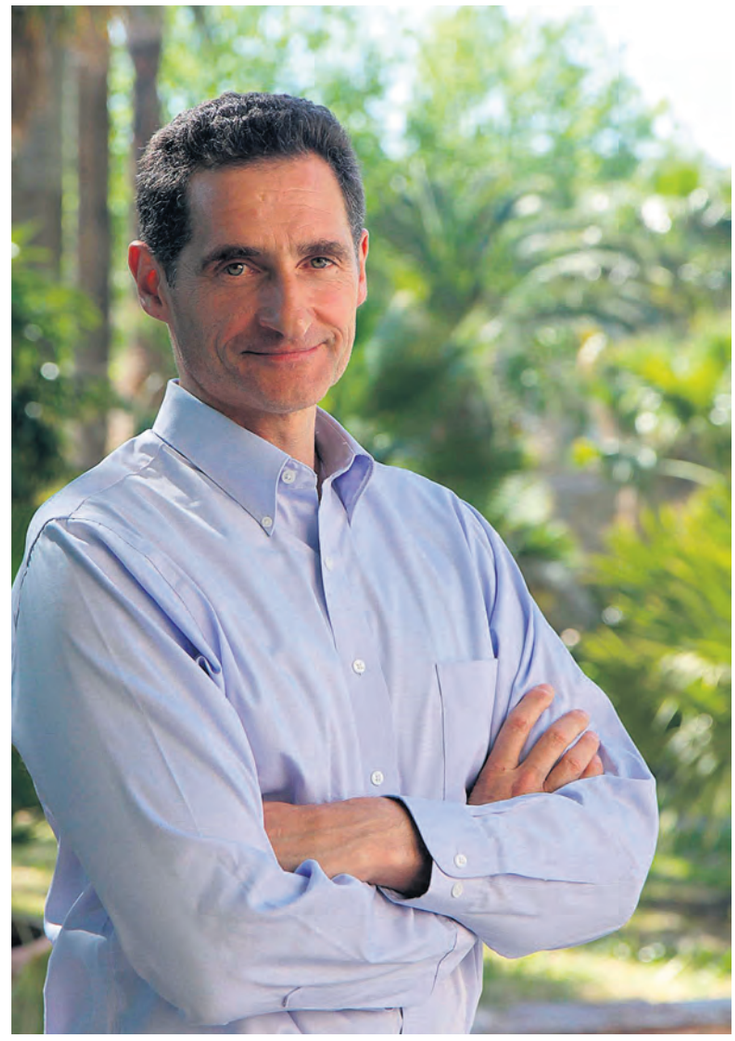

Quel est l'impact du développement des outils numériques sur l'organisation de votre collectivité ?

Hervé Stassinos. *On constate, depuis 2010, une accélération des progrès technologiques, notamment avec l'arrivée du Cloud permettant le stockage et le partage des données. Au sein de notre commune, nous avons compris l'enjeu que constituait le développement de la numérisation dans nos services. À commencer par la dématérialisation où nous avons souhaité numériser tout ce qui pouvait l'être comme les courriers entrants ou bien encore l'ensemble de la chaîne des marchés publics. Cela offre de nombreux avantages comme la traçabilité des bons de commande ainsi que la mutualisation des moyens et des services qui nous a permis de réduire nos charges de 15%. Nous travaillons également, de plus en plus, sur « e-parapheurs », cela facilite le partage car nous pouvons échanger désormais en mettant des éléments sur un portail.*

Cette « sphère numérique » a-t-elle changé le rapport entre l'administration et le citoyen ?

HS. *L'objectif de la numérisation de certains services au public a pour but de simplifier les démarches pour les habitants mais aussi de gagner du temps. Ainsi, nous avons créé un guichet unique pour nos administrés où ils peuvent effectuer par exemple le règlement de la cantine scolaire en ligne ou s'inscrire pour les activités scolaires et périscolaires. Seuls certains exemplaires papiers obligatoires doivent, encore, être fournis notamment dans le cadre de l'inscription des enfants à l'école. D'autres actions ont vu le jour comme le portail citoyen – où l'on peut signaler, par exemple, un nid-de-poule sur une route auprès de la commune – un hot spot WIFI ou encore le développement de la vidéo-protection. Au sein de la Métropole, nous réfléchissons, avec Hubert Falco, à la création d'une Smart Métropole avec la mise en place de systèmes innovants en matière d'éclairages publics et permettant à notre bassin de vie de préparer au mieux la transition énergétique.*

Quelles compétences recruter à l'avenir ?

HS. *Dans les embauches, désormais, la maîtrise de l'outil informatique constitue un plus car les métiers sont de plus en plus informatisés. Actuellement, l'État s'adapte plus facilement que les collectivités territoriales à la transition numérique car il a davantage les moyens de préparer et former ses agents. À l'échelle de la Fonction Publique Territoriale, il faudra se lancer dans la formation des élus et des agents à ces nouvelles technologies. Les emplois ne seront pas forcément menacés par l'essor du numérique. Il sera, plutôt, question de demander aux agents de voir leur travail différemment.* •

CONFÉRENCE RÉGIONALE DE L'EMPLOI TERRITORIAL

la gazette du Var
de la porte des maures à la méditerranée
Abonnez-vous
150, 00 € par an (26 numéros).
Chèque à l'ordre de : ADIM – 2972, route de Saint-Honoré 83 250 La Londe-les-Maures

Interview

Martine Balzon, directeur du CDG 83 : « Une bonne coordination entre les Centres de Gestion est essentielle »

Martine Balzon, directeur du Centre de Gestion du Var, revient sur l'organisation de la 2ème Conférence Régionale de l'Emploi à Sanary-sur-Mer, le 15 juin prochain. Le directeur évoque l'organisation de cet événement et la nécessaire coordination entre les différents Centres de Gestion de la Région Sud Provence-Alpes-Côte d'Azur.

Comment le Centre de Gestion du Var a-t-il préparé l'organisation de la Conférence Régionale de l'Emploi ?

Martine Balzon. *Cette conférence répond, d'abord, à l'obligation faîte aux Centres de Gestion d'organiser ce genre de rendez-vous afin de promouvoir mais aussi d'engager des pistes de réflexion autour de l'emploi public. À ce titre, les Centres de Gestion, dans le cadre de leurs compétences en matière d'emploi public, travaillent ensemble, à l'échelle régionale, pour préparer et mettre en œuvre cette manifestation avec, pour la région Sud-PACA, le CDG 13 comme chef de file. Des discussions s'engagent, donc, en amont avec les directeurs des CDG afin, d'une part, de définir quel établissement accueillera la conférence puis, d'autre part, pour établir une stratégie de communication afin d'informer l'ensemble de nos partenaires institutionnels de la tenue de ce rendez-vous. Une bonne coordination entre les Centres de Gestion est donc essentielle.*

Comment sensibiliser les collectivités et établissements publics sur cet événement ?

MB. *Au quotidien, notre établissement, à l'instar des autres Centres de Gestion, intervient pour accompagner les collectivités et établissements publics afin de répondre à leurs problématiques en matière d'emploi : conseil en recrutement, bourse de l'emploi, sélection des profils, participation aux entretiens de recrutement… L'emploi public est donc un domaine bien connu de nos partenaires qui identifient le rôle d'un Centre de Gestion en la matière. Promouvoir cet événement passe, bien évidemment, par informer dans les meilleurs délais chaque collectivité et établissement public du Var via nos outils de communication : magazines, newsletters, site Internet, envoi de cartons d'invitation…Nous communiquons, ensuite, aux autres Centres de Gestion qui transmettent, à leur tour, l'information auprès de leurs collectivités respectives.*

Organiser un événement à l'échelle régionale est un défi de taille pour les Centres de Gestion ?

MB. *Le CDG 83 s'est positionné en 2016 pour accueillir cette 2ème édition, suite à la première Conférence Régionale de l'Emploi organisée par le CDG 13 à Aix-en-Provence. Le travail, en coordination avec les autres Centres de Gestion a débuté en janvier dernier avec des réunions régulières pour faire le point sur les préparatifs. Nous sommes confiants et espérons vivement que nos partenaires répondront présents pour ce rendez-vous.* •

CONFÉRENCE RÉGIONALE DE L'EMPLOI TERRITORIAL

Un Centre de Gestion, pour quoi faire ?

Un Centre de Gestion est un établissement public administratif dont le but est d'accompagner, conseiller et assister les collectivités territoriales et les établissements publics dans la gestion au quotidien de leurs ressources humaines.

L'affiliation à un Centre de Gestion est obligatoire pour les collectivités et établissements publics de moins de 350 agents et facultative au-delà.

LES PRINCIPALES MISSIONS D'UN CENTRE DE GESTION

Les Centres de Gestion constituent des plateformes de mutualisation d'expertises selon les besoins exprimés par les collectivités et établissements publics.

Les CDG sont des boîtes à outils en matière de ressources humaines. Ils évoluent aux mêmes rythmes que les collectivités et établissements publics.

Les Centres de Gestion regroupent d'une part des missions obligatoires et d'autre part, des missions facultatives. Par ailleurs, l'établissement propose des services auprès des collectivités et établissements non affiliés.

LES MISSIONS OBLIGATOIRES

Elles concernent notamment :

- L'organisation des concours et des examens professionnels
- La gestion de la carrière et le suivi des dossiers individuels des agents
- Le fonctionnement des instances consultatives
- La gestion prévisionnelle des emplois et compétences
- Une mission générale d'information sur l'emploi

LES MISSIONS FACULTATIVES

Elles regroupent notamment :

- Le conseil en hygiène et sécurité
- La médecine préventive
- Les missions handicap et accessibilité
- Le service archives
- La prestation paie
- Les conseils en organisation et en recrutement

LES MISSIONS AUPRÈS DES COLLECTIVITÉS ET ÉTABLISSEMENTS NON AFFILIÉS

La loi du 12 mars 2012 a donné aux Centres de Gestion de nouvelles missions y compris en direction des collectivités et établissements publics non affiliés comme :

- Le secrétariat du Comité médical des Commissions de réforme
- L'assistance juridique statutaire
- L'accompagnement au recrutement et à la mobilité des agents
- L'assistance à la fiabilisation des comptes en matière de retraite

Toulon

Jérôme Navarro : « Ne plus laisser les déchets salir le Faron » !

Le mercredi 16 mai, de 11 heures à 15 heures, une grande opération de nettoyage est organisée sur le mont Faron, en partenariat avec le Téléphérique de Toulon (REDIF).

En effet, suite au succès rencontré pour sa première collecte du 29 novembre 2017, le centre de formation pour adultes NEO SPHERE, avec l'aide de la mairie de Toulon et en partenariat avec le Téléphérique de Toulon (REDIF/TPM), organise une balade éco-citoyenne sur le mont Faron.

« *Nous sommes déjà cinquante personnes inscrites et plus de 130 intéressées sur les réseaux sociaux ! Si vous souhaitez venir, vous êtes les bienvenus ! Rendez-vous à 11 heures sur le premier parking situé à côté du mémorial du débarquement au sommet, avec gants, sacs de ramassage et pique-nique* », lance Vincent Fouquet, l'organisateur de ce rendez-vous écologique.

Pour Jérôme Navarro, président du Téléphérique de Toulon et maire adjoint de la ville de Toulon, c'est une excellente initiative :

« *Il est utile de rappeler, régulièrement les consignes de propreté qu'il faut respecter sur le Faron, c'est un site naturel de première importance pour notre ville et notre Métropole. Depuis 2001, nous n'arrêtons pas nos efforts en matière de propreté et de valorisation de cet espace boisé. Les visiteurs du Faron sont ainsi de plus en plus sensibilisés, qu'ils viennent se balader, à pieds, à vélo ou en empruntant le téléphérique, une grande majorité respectent la beauté du site. Ces dernières années, la ville a installé des points d'apport collectif, incluant le tri des déchets. L'avantage d'une telle manifestation est de faire une piqûre de rappel sur les consignes de tri et de propreté* ».

Pour les participants à cette opération de nettoyage, un tarif préférentiel sera accordé par la REDIF à tous ceux qui emprunteront le téléphérique ce mercredi 16 mai. •

FÊTE DU PAIN 2018

Le pain de BOREA, un produit sain et naturel

Chaque année, la fête du pain se déroule autour du 16 mai, jour de la Saint-honoré, le patron des boulangers.

Durant 7 jour, cette fête met à l'honneur ce produit sain et naturel qui accompagne quotidiennement et fidèlement chacun de nos repas. C'est l'occasion pour BORÉA de faire découvrir à ses clients, sa nouvelle gamme de pain ! Car, la farine BORÉA est issue de blés de la Culture Raisonnée Contrôlée (CRC). « *David Borréani se rapproche, chaque année, de notre minotier, qui travaille comme nous dans la tradition du bon et du bien, afin de concevoir une association de céréales équilibrées (farine de blé, farine de maïs torréfiée, farine d'orge maltée torréfiée) qui offrent à nos clients des vertus nutritionnelles favorables à leur organisme. Nous avons l'intime conviction que nous pouvons rendre bons et sains, des produits simples et quotidiens* ».

BAGUETTE BORÉA

Née d'une recette familiale et ancestrale retrouvée après 5 générations conçue comme à l'époque, sans chimie, pour retrouver le bon goût d'antan et bénéficier de vertus nutritives et digestives incomparables. La sélection minutieuse des céréales par David, associée à une recette ancestrale, permet d'obtenir une baguette BORÉA alvéolée, savoureuse, légère et digeste.

BAGUETTE BORÉA À L'ANCIENNE

Se distingue puisqu'elle est lamée sur toute la longueur de la baguette et est délicatement farinée.

BAGUETTE 7 CÉRÉALES

Ajout un subtil mélange de graines : graines de lin jaune, graines de lin brun, flocons d'avoines, graines de millet, graines de tournesol, graines de sésame, graines de pavot. Les graines présentes dans la baguette 7 céréales nous accompagnent au quotidien pour maintenir une alimentation saine et équilibrée. Riches en fibres, elles nous apportent vitamines A, B et E, minéraux et également des acides gras essentiels (oméga 3 et oméga 6)

BAGUETTE SANTÉ

On incorpore de délicieuses graines de lin, qui présentent plusieurs vertus nutritionnelles favorables à notre santé (d'où le nom de cette baguette) : elle est une véritable source d'oméga 3 et d'oméga 6 naturels, de minéraux, de fibres et de vitamines indispensables au bon fonctionnement de notre organisme.

BAGUETTE VIENNOISE

Ajout, en faible quantité, du beurre, du sucre, des œufs, du lait et une pointe de sel. Les ingrédients qui composent cette baguette viennoise apportent un moelleux et une douleur à ce pain, qui font penser à la douceur et au moelleux de certaines viennoiseries (pain au lait, pain brioché) d'où son nom. Elle est parfaite pour le petit-déjeuner et le goûter.

BAGUETTE CHOCOLAT BLANC

Ajout de délicieux éclats de chocolat blanc. Cette baguette chocolat blanc rencontre un grand succès auprès des enfants et déculpabilise les mamans.

BAGUETTE QUINOA

Ajout des graines de quinoa, d'Amérique du sud. Elle présente différents apports nutritionnels bénéfiques à notre organisme. Elle est notamment riche en fibres, en protéines, en minéraux (fer et magnésium) et en vitamine B.

BAGUETTE SESAME

Ajout des graines de sésame, une petite graine, beaucoup cultivée en Asie (en Inde et en Chine). Elle possède une forte teneur en vitamines B, en fibres, en nutriments (fer, zinc, magnésium, calcium), en protéines et en antioxydants.

FICELLE BORÉA

La petite sœur de la baguette BORÉA. Deux fois plus fine, les boulangers BORÉA la travaillent de façon à ce qu'elle soit plus fine et plus allongée.•

PROMOS PRINTEMPS 2018

PLANTS POTAGERS

0€85

Tomates, courgettes, piments, aubergines, poivrons, concombres, fenouil, céleri, choux

PRODUCTION LOCALE

CARRÉ POTAGER UP'

34€90

Au lieu de 44€90

Sur une terrasse, sur un balcon, ou dans un jardin le carré potager s'adapte à toutes les surfaces. Une solution idéale pour avoir à portée de main, aromates, fruits ou légumes, le tout sur une surface réduite et bien ordonnée.
Capacité 371 Litres
Dimensions : L1.2 M x P 1M x 0.54 mètres
Matière : pin - Geo textile inclus

-10€

Offre valable jusqu'au 12/05/18 dans la limite des stocks disponibles

Coopazur

Coopérons avec la nature d'ici...

www.coopazur.fr- 04 94 66 73 23 - 141 Av de Toulon 83260 LA CRAU

COUCOU ! C'EST LA FÊTE DU PAIN

DU 14 AU 20 MAI, PARTOUT EN FRANCE

Baguettes en scène !

Retrouvez tous les évènements sur www.boulangerie.org

Observatoire du pain
le pain

"boulanger"
C'est un métier.

Pour votre santé, pratiquez une activité physique régulière. www.mangerbouger.fr

Centre d'information des Farines et du Pain (CIFAP) Association loi de 1901 n° SIRET : 40863326800016. Confédération Nationale de la Boulangerie-Pâtisserie Française. Création : Christophe Dellière. Crédit photo : Christophe Dellière ©Sodi, Getty images. Fête du Pain 2018 Boulanger : Sami Bouattour.

La Garde
Serge Ternoir, président de l'AFUZI : « Je veux rassembler, pas diviser »

Lors de l'assemblée générale de l'AFUZI, réunissant les entreprises adhérentes, partenaires publics et privés, Serge Ternoir a été élu président et Delphine Haubertin, trésorière.

Une page se tourne donc avec le retrait du président Philippe Bartier et, dans le même temps, le départ à la retraite de Monique Fontaine, salariée depuis 40 ans à l'AFUZI.

Serge Ternoir, dirigeant de MICRO BE, basée sur la ZI de La Garde, a axé son programme autour des relations inter-entreprises, la mobilité des entreprises et leurs salariés et a invité les chefs d'entreprises à s'exprimer sur leurs besoins et les améliorations nécessaires pour maintenir l'attractivité et valoriser le parc d'activités de Toulon-Est.

« RASSEMBLER, PAS DIVISER »

Membre du conseil d'administration depuis 15 ans, il détaille son projet : « *Je milite pour un conseil d'administration efficace. C'est pourquoi je vais réunir les chefs d'entreprise avec l'espoir de faire revenir à l'AFUZI quelques dirigeants qui sont partis de l'association. Je sais qu'ils reviendront car ils sont en confiance. Je souhaite rappeler aux adhérents toutes les choses que l'AFUZI peut leur apporter. Mon idée est de rassembler, pas de diviser* ».

Le nouveau président évoque le dossier de la vidéoprotection : « *La question de la vidéoprotection du parc d'activités, dont le financement est assuré par l'AFUZI depuis 2016, a fait l'objet d'un débat entre les entreprises et les élus lors de l'assemblée générale. En effet, si le projet d'origine concernait la protection du parc d'activités, le système mis en service en 2012, est rapidement devenu un système de protection publique, dont les images sont réquisitionnées à plus de 80 % pour des délits. La question d'un financement privé, assuré par l'AFUZI, aux fins de visionner les voies publiques a été entendue par les élus qui se sont engagés à cofinancer le dispositif. J'ai confiance dans la réussite de ce dossier.* ».

ENTRETENIR DE BONNES RELATIONS AVEC LES ELUS

Toujours sur ce dossier, Serge Ternoir dresse l'état des relations avec les institutions : « *Le préfet a fait la sourde oreille et ne répondait plus à nos appels. Le Conseil Régional s'est rapproché de l'AFUZI et on essaye de renouer les liens. D'une manière générale, je souhaite entretenir de bonnes relations avec les élus qui nous entourent et notamment avec le nouveau maire de La Garde* ».

De son côté, Delphine Haubertin, RH associé de Énergie Côté Sud, basée sur la ZI de La Farlède, souhaite perpétuer la bonne santé financière de l'association tout en valorisant les missions de l'AFUZI et les services dédiés aux entreprises. •

Gilles CARVOYEUR

L'AFUZI LANCE SA GRANDE ENQUÊTE MOBILITÉ.
Le but ? Connaître l'avis des 600 dirigeants et des 10 000 salariés de la zone industrielle de Toulon-Est sur la mobilité inter-entreprise afin d'apporter les solutions qui conviennent au plus grand nombre et d'améliorer l'accessibilité et la sécurité.
Vélo, transports en commun, co-voiturage, cheminement piétonnier, l'AFUZI s'est engagée dans une démarche globale d'amélioration des déplacements des entreprises sur la zone.

Forum des métiers
Philippe Bartier : « Étudiants, apprenez à vous vendre » !

Philippe Bartier, (ex) président de l'AFUZI, l'association des entreprises du pôle d'activités de Toulon-Est, a parrainé la 11ème édition du Forum des métiers de la Faculté de lettres, langues et sciences humaines de l'Université de Toulon.

Autodidacte, chef d'entreprise depuis 33 ans et bénévole à l'AFUZI depuis 26 ans, Philippe Bartier s'est adressé à un auditoire d'étudiants très attentifs. À 62 ans, il est revenu sur 46 ans de vie professionnelle, se souvenant qu'il était, lui aussi, passé sur ce même campus, quand il était étudiant à l'UFR de physique - chimie.

INVESTISSEMENT BENEVOLE

« *Sans qualification, j'ai réussi à être embauché dans une filiale de Thomson, comme soudeur. Puis, je suis parti en Afrique et en Europe, devenant chef de chantier. Pour stabiliser ma vie familiale, j'ai intégré une société locale dont je suis devenu le gérant. Répondant aux sollicitations de monde associatif, je me suis investi bénévolement, durant de nombreuses années, dans le développement du pôle d'activités de Toulon - Est, tout en poursuivant, en parallèle, mon aventure entrepreneuriale personnelle, en étant, également, attentif à ce qui se passait autour de moi* », a raconté le patron du Laboratoire du Sud.

Il a invité les étudiants à être conscient, en ayant une intelligence ouverte « *car nous avons un cerveau qui est sous-exploité* ».

Le chef d'entreprise a ajouté : « *Vous faites le métier le plus extraordinaire, celui d'étudiant ! Vous êtes à la porte de votre futur métier. Apprenez ce qu'est l'économie et comprenez le monde de l'entreprise. Venez dans les entreprises mesurer vos propres compétences. Au-delà du diplôme, c'est la culture française de l'entreprise que vous apprendrez* ».

Pour Xavier Leroux, directeur de l'UFR, il faut que les étudiants valorisent mieux leurs humanités : « *L'objectif du forum des métiers est de mettre les étudiants, en cursus généraliste, en relation avec le monde professionnel pour construire un projet professionnel. Au-delà du cursus universitaire, le forum veut susciter un déclic pour une réflexion personnelle* ».

Pour Philippe Bartier, il faut que les étudiants apprennent à se vendre : « *Apprenez à vous vendre, en toute autonomie ! C'est vous qui avez la clé. Vous devez être pro-actif* » !

L'ancien président de l'AFUZI a conclu : « *Dans le Var, il y a des entreprises qui sont prêtes à vous accueillir et qui ont des besoins en collaborateurs de qualité. En partenariat avec l'IUT de La Garde, l'AFUZI met en relation les entreprises et les étudiants par le biais de Var Stages. C'est une piste que vous devez exploiter pour mieux vous insérer dans votre future vie professionnelle et trouver un métier qui corresponde à 100% à votre formation* ». •

Propos recueillis par Gilles CARVOYEUR
Photos André GOFFIN

Le Pradet

Hervé Stassinos : « Fleurir son jardin, c'est fleurir Le Pradet » !

Le 1er mai, Pradet côté jardins, le 9ème Salon des plantes, des fleurs et du développement durable, a attiré plusieurs milliers de visiteurs dans le parc Cravéro.

Au moment de l'inauguration, Hervé Stassinos, le maire du Pradet, ne pouvait cacher sa satisfaction de voir autant de monde dans ce parc : « *Cette année, nous avons ajouté un petit coin pour les enfants avec des ateliers organisés en collaboration avec le Comité des Fêtes. Faites de beaux achats ! Fleurir son jardin, c'est fleurir Le Pradet* » !

Auparavant, Viviane Tiar, adjoint au maire en charge du commerce et de l'artisanat, s'est félicitée : « *Pour le Pradet Côté Jardins, 2018 était une année de beaux plants, mais aussi celle du développement durable. Ainsi, les visiteurs pouvaient s'initier au faire soi-même ainsi qu'aux bonnes pratiques de jardinage* ». L'élue a, également, remercié l'association des commerçants du Pradet et les producteurs locaux qui se sont associés à la manifestation. À noter que l'animation était assurée par notre excellent confrère Thierry Cari.•

Photos Gilles CARVOYEUR

Hyères

Olivier Feliho, nouveau chef des sapeur-pompiers hyérois

Fin avril, le capitaine Olivier Feliho a pris la tête du Centre d'Incendie et de Secours (CIS) de Hyères. En remplacement du commandant Michel Seitz.

En présence d'élus et de personnalités civiles et militaires, le contrôleur général Eric Martin, Directeur Départemental des Services d'Incendie et de Secours (DDSIS) a officialisé l'arrivée d'Olivier Feliho qui vient du CSP Toulon tandis que Michel Seitz rejoint la direction - Est du département.

Le contrôleur général a commenté : « *Un organisme vivant a des cellules neuves et des cellules qui disparaissent…Telle est la vie du DDSIS. Donner le commandement à Olivier Feliho, c'est assurer la continuité, symbolisée par la passation du drapeau* ».

ALLEGER LES CHARGES DES SDIS

Ce fut aussi l'occasion pour le général Martin de rappeler les contraintes qui pèsent sur le fonctionnement des sapeurs-pompiers. « *Les coûts opérationnels 2017 ont été majorés de + 2,5 M€* » , a-t-il rappelé, arguant des calamités, entre inondations et incendies, qu'a connu le département.

Il a ajouté : « *4 400 sapeurs-pompiers volontaires et 910 sapeurs-pompiers professionnels développent leurs services 365 jours par an et 24 heures sur 24. L'État doit alléger les charges budgétaires des SDIS et prêter le même intérêt qu'aux fonctionnements des services d'urgences ou à la désertification des territoires. Tout cela a des conséquences. Nous devons être force de propositions en demandant l'exonération de la taxe sur les produits pétroliers, la fameuse TICPE ou la gratuité des péages autoroutiers. Cela représente un budget de 150 K€ annuels, soit un montant équivalent à l'acquisition de deux ambulances neuves* ».

FINANCEMENT DU SDIS

Pour sa part, Françoise Dumont, présidente du conseil d'administration du SDIS du Var, était sur la même longueur d'onde : « *Je milite pour la mobilité. C'est la vie de la structure ! Ainsi, le DDSIS se régénère ! Ce corps départemental est actif, reconnu au niveau national, reconnu par la population varoise. Que l'État ait, également, cette reconnaissance ! En consolidant les budgets nécessaires à pérenniser ce modèle de sécurité à la française. Les collectivités locales ont des budgets contraints. Comment peuvent-elles encore abonder les budgets du SDIS* » ?

Le maire d'Hyères, Jean-Pierre Giran a loué « *l'esprit de corps du CIS hyérois, un esprit de relations avec les communes de Hyères, Carqueiranne, La Crau* ». Pour le premier magistrat : « *Cette qualité des relations humaines bâtit la confiance. Un territoire de 13 200 ha, plus les deux autres communes (La Crau et Carqueiranne), entre terre et mer et trois îles, une autoroute, des espaces boisés constituant un patrimoine forestier couvrant 35 % de territoire communal, c'est, à la fois, une fierté et une source de beaucoup d'inquiétudes pour un maire. Le corps de sapeur-pompier est un patrimoine affectif. Je souhaite au nouveau commandant de réussir dans cette mission et, à chacun, action et exemplarité* ». •

Photos André GOFFIN

CENTRE D'INCENDIE ET DE SECOURS (CIS) D'HYÈRES
113, chemin de la Source - 83 400 Hyères
04.94.12.57.00
SPP : 73
SPV : 164
PAT : 3
Nombre d'engins : 64
Nombre de sorties en 2017 : 9 600
(110 000 /an pour le département)

Hyères
Le Grand Prix du Jury PREMIÈRE VISION à Rushemy Botter et Lisi Herrebrugh

Pour cette 33ème édition du Festival de la mode, le jury du festival, présidé par le créateur Haider Ackermann, a décerné le Grand Prix du Jury Première Vision à Rushemy Botter et Lisi Herrebrugh pour leur collection homme, haute en couleur.

Le duo néerlandais Rushemy Botter et Lisi Herrebrugh (Pays Bas, collection homme) s'est inspiré des pêcheurs traditionnels des Caraïbes pour imaginer leur collection homme « *Fish or fight* », clin d'œil à leur héritage. Il est originaire de Curaçao, elle de la République Dominicaine. Ils remportent le Grand Prix du Jury Première Vision, ainsi qu'une collaboration avec les métiers d'arts de Chanel et la création d'une collection avec la marque Petit Bateau. Une mention spéciale du jury est décernée à Marie-Ève Lecavalier et sa collection femme aux doux accents bohèmes « *Come get trippy with us* ». La Canadienne remporte également le Prix de la maison Chloé. Le Prix du Public de la ville d'Hyères revient à la Belge Sarah Bruylant pour sa collection « *Meet me in another world* », faisant la part belle aux proportions décalées.•

André GOFFIN (Texte) et Philippe OLIVIER (Photos)

Le prix de la nature morte revient à la Hongroise Csilla Klenyanszki

le prix du public de la ville d'Hyères récompense le travail de la Finlandaise Sanna Lehto

Le prix du public de la ville d'Hyères revient à la Française Cécile Gray

Le duo néerlandais s'est inspiré des pêcheurs traditionnels des Caraïbes pour imaginer leur collection homme

La photographe Bettina Rheims et son jury photo

La Néerlandaise Sarah Mei Herman remporte le prix de la photographie American Vintage

La Française Ester Manas, remarquée pour sa collection Big Again

Le concours des créateurs d'accessoires de mode, dont le jury était présidé par la créatrice Christelle Kocher

Le Prix du Public de la ville d'Hyères revient à la Belge Sarah Bruylant

Pierrefeu-du-Var

Frédéric Vallée : « Mes efforts ont porté leurs fruits »

Organisée par les pépinières Vallée, la première édition de « L'olivier sous toutes ses formes » a rencontré un beau succès, à l'initiative de Frédéric Vallée, heureux propriétaire des pépinières éponymes. Bref, une première édition très réussie !

Rencontre avec Frédéric Vallée.

La Gazette du Var. Frédéric, vous avez ouvert votre pépinière il y a un an. Quel premier bilan pouvez-vous dresser ?

Frédéric Vallée. La tâche semblait insurmontable, toutefois les encouragements et le concours de professionnels et amis commencent à porter leurs fruits, la cohésion humaine permet l'épanouissement d'un projet comme celui-là.

Quel est votre parcours professionnel ?

FV. 15 années dans la recherche agronomique et 5 années dans la production, avec aussi une vie de passion botanique.

Pourquoi cette première édition de « L'olivier sous toutes ses formes » ?

FV. J'ai souhaité réunir les associations et passionnés de l'olivier et de la Provence en général. Nos traditions ont tendance à se perdre. Il est important de ne pas oublier nos racines, sans doute là une habitude de producteur. C'est aussi un clin d'œil, puisque les pépinières sont sur les terres familiales.

Quel étaient les temps forts de cette matinée consacrée à l'olivier ?

FV. Une belle harmonie entre l'intervention technique de Jean-François Burgevin et la venue de plusieurs personnes du Vaucluse et des Bouches-du-Rhône, sans oublier Pierrefeu et les environs. Toutes sont reparties renseignées. La présence de la commanderie du rameau d'argent et de l'association « Lei roucas dou barri », en costumes traditionnel et tambourinaire ont apporté de l'authenticité, à cette manifestation consacrée à l'olivier. L'année prochaine, on devrait voir la classification en arbre exceptionnel de notre olivier millénaire, autour duquel s'est déroulée la manifestation de ce dimanche.

Que peut-on vous souhaiter pour l'avenir ?

FV. De conserver le soutien de mes proches, de mes amis et de continuer à tout mettre en œuvre pour maintenir un service de qualité et des plantes de choix. •

Propos recueillis Nicolas TUDORT

EXPOSITION À LA MÉDIATHÈQUE EURÊKA
LE HÉROS RUSÉ & SES BOÎTES À HISTOIRES
DU 17 AU 30 MAI 2018

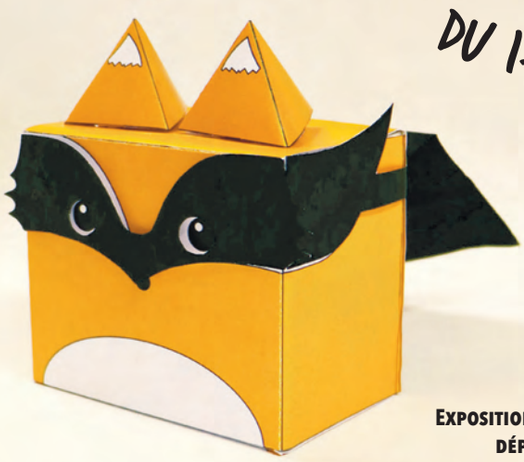

MERCREDI 23 MAI À 18H :
CONCERT «SORCIERS & SORCIÈRES»*

*POUR LES FAMILLES,
RETRANSMIS PAR LE PHILHARMONIE DE PARIS.
INSCRIPTION OBLIGATOIRE.

EXPOSITION DE CRÉATIONS D'ÉLÈVES DU DÉPARTEMENT AUTOUR D'UN PROJET DÉPARTEMENTAL « POUR UNE PREMIÈRE CULTURE LITTÉRAIRE »

Service culture, Médiathèque Eurêka : 04 94 20 77 30
Mardi 14h/18h • Mercredi & vendredi 9h/12h-14h/18h • Jeudi 16h/18h • Samedi 10h/16h

LA FARLÈDE

Pierrefeu-du-Var

Cyril Cortes, auteur : « Ma recette pour s'enrichir avec l'immobilier rural »

Fils de gendarme, d'une responsable RH et autodidacte, Cyril Cortes propose un mode d'emploi original à ceux qui veulent repartir de zéro. Sa solution : s'enrichir par l'immobilier rural !

Il explique sa méthode particulièrement innovante : « *Après quelques mois de galères et enchaînant les petits boulots alimentaires, j'ai beaucoup étudié et me suis documenté par des livres, afin d'éluder un système qui me permettrait d'avoir des ressources qui ne proviendraient pas du salaire, du travail. J'ai mis au point une stratégie d'investissement immobilier que je partage et explique dans ce livre, qui, au bout de deux ans, a fait ma reconstruction et mon enrichissement, avec, bien sûr, le soutien sans faille de mon épouse* ».

INVESTIR DANS LE MILIEU RURAL

L'écrivain poursuit sa démonstration : « *Ce que je propose c'est une méthode d'investissement en milieu rural. Pour ma part, j'ai jeté mon dévolu sur le Var et plus précisément en Provence Verte. Je détaille tout et donne les noms des villages où j'ai investi.*

À la différence de beaucoup d'investisseurs qui sont partis de zéro, ce n'est pas mon cas. Mais a peu de choses près cela y ressemble, puisque je suis reparti de zéro »…

Il ajoute, avec beaucoup d'humilité : « *Mon livre est l'autobiographie de l'homme inconnu que je suis du grand public. Avec cet ouvrage, le lecteur se rendra compte qu'avec obstination rien n'est impossible et surtout que si j'y suis arrivé, il y arrivera aussi* ».

FILS DE GENDARME ET AUTODITACTE

Né dans la fin des années 70, fils de gendarme et d'une responsable RH, autodidacte, il ne possède aucun diplôme si ce n'est le Brevet des collèges. Ayant quitté l'école à l'âge de seize ans, il a construit sa vie seul, principalement par le travail.

Une vie active et professionnelle qui a débuté très tôt, avant la majorité. Un parcours atypique qui l'a conduit à diriger sa première entreprise dès l'âge de 19 ans à Saint-Cyr-sur-Mer. Il a exploité plusieurs commerces de nuit en France avant de connaître la consécration à Genève (Suisse), rencontrant et côtoyant moult célébrités et gagnant de grosses sommes d'argent…

À cette époque, il a la chance d'être connu et reconnu par ses pairs. Puis, il est revenu dans son pays d'origine pour y reprendre un complexe de bar et restauration, et de connaître la « *banqueroute* » en 2013. Une année de traversée du désert qui lui a paru une éternité.

LE SOLEIL EST BEAU POUR TOUT LE MONDE

L'auteur conclut : « *Aujourd'hui, mon vœu le plus cher est, que tout le monde puisse s'inspirer de ce que j'ai fait, puisque je considère que le soleil est beau pour tout le monde* ». Bref, un livre qui se veut philosophique sur l'appréhension de l'échec et de la conquête de la réussite, mais, surtout, être le manuel de l'investisseur immobilier pour les débutants. •

Nicolas TUDORT

COMMENT (RE)PARTIR DE ZERO ET S'ENRICHIR PAR L'IMMOBILIER RURAL ?
De Cyril CORTES
Ce livre est disponible en version Kindle et papier sur Amazon.fr

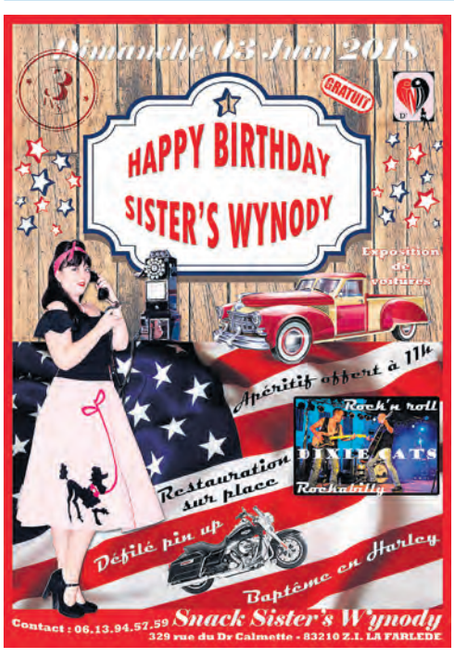

Nadège Vindevogel

La Londe-les-Maures

Plus de 5 000 personnes au rendez-vous de la nature

Ce n'est pas sans une certaine émotion que Cécile Augé a entamé son discours d'inauguration de Nature en Fête.

En effet, cette édition 2018 revêtait une dimension particulière pour l'adjointe au maire de La Londe-les-Maures car elle représentait un double 10ème anniversaire !
Elle lançait à une foule très compacte : « *Ce sont les 10 ans de notre principal événement environnemental. Et, celui dont il découle directement, en l'occurrence l'élection de notre équipe avec à sa tête François de Canson* ».
À l'époque, la jeune élue n'avait que 27 ans et comme l'a fait remarquer le maire « *elle est toujours aussi jeune et aussi belle* » !
L'adjointe, en charge de l'environnement, est consciente de la chance que le maire lui a donnée en lui confiant la responsabilité de l'environnement.
Lucide sur le potentiel brut que possédait la commune, l'équipe de Cécile Augé, motivée, s'est rapidement mise au travail et a créé Nature en Fête, tout d'abord au Bormettes, puis ensuite, sur le site du parc de la Brûlade. Comme l'a rappelé François de Canson : « *Souvenons-nous dans quel état était ce terrain il y a dix ans. Un espace qui est devenu le lieu de rassemblement, à chaque grand événement, de toute la commune* ».
Pour cette édition 2018, les organisateurs ont proposé un spectacle sur le 1er Empire pour rappeler que c'est Napoléon, en 1804, qui a mis en place les premiers textes concernant la protection de l'environnement. À noter que la fête était animée par notre excellent confrère, Thierry Cari.•

Photos Gilles CARVOYEUR

JEUX VIDÉOS / ESPORT / COSPLAY

Festival Gaming

GO PLAY ONE

19 ▸ 20 MAI 2018

HYÈRES
ESPACE 3000
10H ▸ 18H

10e Édition

@GOPLAYONE10
WWW.GOPLAYONE.FR

ENTRÉE 2€
GRATUIT -12 ANS

OXYLAN LAN PARTY ESPORT EVENT · GAMERGEN.COM · MISTRAL · orange · CYBERTEK · MICROMANIA · ZING · VILLE D'HYÈRES LES PALMIERS

Bormes-les-Mimosas

Plus de 30 nouveaux bénévoles pour le CCFF

Fin avril, des candidats se sont manifestés pour rejoindre les rangs des hommes en orange, à l'occasion des portes ouvertes du Comité Communal de Feux de Forêts.

Hommes, femmes, étudiants, actifs ou retraités. Ce sont 32 nouveaux bénévoles âgés de 23 ans à 72 ans qui se sont manifestés pour rejoindre les rangs du CCFF et donner de leur temps pour la protection de leur commune.

Aujourd'hui, avec un effectif de 18 bénévoles, mais seulement une dizaine à pouvoir être réellement actifs sur le terrain, Georges Roux, président du CCFF local, ne pouvait cacher son inquiétude.

« *Nous avons besoin de nouveaux bénévoles pour nous permettre de mener à bien notre mission de surveillance. L'été prochain, nous allons devoir multiplier les patrouilles et en rajouter la nuit. J'espère trouver 3 ou 4 volontaires, prêts à nous rejoindre et s'investir à nos côtés* », confiait-il au début de l'opération.

Quelle ne fut pas sa surprise de constater l'engouement suscité par son action de recrutement. Car, les visiteurs sont venus en nombre rencontrer les hommes en orange, découvrir leurs missions, l'engagement nécessaire et pour trente d'entre-eux déposer leurs candidatures.

« *On a tendance à dire que les bénévoles sont en voie de disparition. Pourtant, nous avons besoin d'eux pour veiller sur notre belle commune. Je suis heureux de voir le succès de cette matinée d'information et de recrutement. Cette opération a permis de mieux connaître le fonctionnement du CFFF* », s'est réjoui François Arizzi, maire de Bormes-les-Mimosas.

Très ému, le président Georges Roux a remercié toutes les personnes qui s'étaient investies pour que cette journée soit une réussite. Un succès qui est allé bien au-delà de ses espérances et qui prouve qu'à Bormes-les-Mimosas, les bonnes volontés sont nombreuses. Ainsi, les nouvelles recrues vont suivre des formations notamment en cartographie afin d'être opérationnels pour l'été prochain.

« *Nous aimons tous notre commune, nos collines, notre végétation. Nous serons tous heureux de patrouiller pour les préserver, le soir et même la nuit. Merci du fond du cœur à vous tous. J'espère que vous passerez une superbe année* », a conclu Georges Roux. •

Carole AMARO

Bormes-les-Mimosas

La nouvelle boutique du Château Léoube est ouverte !

Château Léoube a inauguré sa nouvelle boutique qui, d'année en année, ne cesse de prendre de l'ampleur.

Au programme, dégustation du nouveau millésime avec séance de yoga et concert cubain. En ce jour inaugural, Château Léoube a invité tous ses clients à découvrir sa nouvelle boutique et à déguster son millésime 2017.

En effet, après quelques semaines de travaux, l'équipe était très heureuse de fêter l'agrandissement de sa boutique et de présenter au public les nouveautés de la gamme BAMFORD, dont la collection HAYBARN YOGA (vêtements et accessoires dédiés à la pratique du yoga), mais aussi des produits artisanaux locaux, des accessoires autours du vin et les articles indispensables de cet été. À cette occasion, Stéphanie Durpoix, professeur de yoga, a dispensé une séance de yoga avec « Salutation au Soleil ». La séance s'est déroulée dans l'Orangerie du domaine, un endroit sublime, rarement ouvert au public, qui invite au calme et à la détente. Cette séance de yoga était suivie d'une dégustation du dernier millésime, sur un air de musique cubaine, avec la présence du groupe Trio Caña Santa.•

Photos Gilles CARVOYEUR

Bormes-les-Mimosas
152 arbres abattus pour sécuriser la RD 42

Le Département réalise un grand chantier d'abattage d'arbres brûlés pour sécuriser la RD 42, à la suite des incendies de l'été dernier.

Depuis le 16 avril, une équipe d'élagueurs des sapeurs-forestiers du Département intervient le long de la route départementale 42 sections A et D pour abattre 152 arbres, brûlés au cours des incendies de l'été 2017, dont 63 chênes-liège et 89 pins. Cette opération est menée en accord avec les propriétaires des terrains concernés, adhérents de l'ASL Suberaie Varoise.

ROUTE TRES FREQUENTEE

« *Ces arbres, pour lesquels aucune reprise de végétation n'est observée, présentaient un danger potentiel pour les usagers de cette route très fréquentée, notamment durant la période estivale. C'est pourquoi nous nous devions de sécuriser les sections A et D qui sont deux ouvrages de lutte contre les incendies. Cet important chantier se réalise avec les services Forêts et Routes du Département pour un coût évalué à 70.000 €* », expliquent Eric Callès, de la direction des routes et Philippe Cozic, responsable de l'appui logistique.

INTERVENTION ACROBATIQUE

Grâce à une circulation alternée sur cette départementale menant vers le Fort de Brégançon et La Londe-les-Maures, une équipe d'élagueurs sapeurs-forestiers du Var intervient de manière fort acrobatique. Sa mission prendra fin avant l'été.

Ce programme de gestion des sites sinistrés par le feu en bordure de routes départementales, s'inscrit dans les opérations de débroussaillement dans lesquelles s'investit le Département dans le cadre de la Défense des Forêts contre les Incendies (DFCI). Depuis plusieurs années, le budget annuel est de 1,3 Me. •

Texte et photos Francine MARIE

Le Lavandou
Belle note pour un jardin éphémère

Jusqu'au 3 juin à découvrir sur le parvis de la mairie.

Ce n'est pas une évidence de découvrir un havre de verdure dans l'urbanisation d'un centre ville, qui plus est, sur un parking de mairie. Et, pourtant pour la 2è année, c'est le pari fou et gagné des jardiniers du Lavandou, dirigés par Fabrice Veillet, sous la responsabilité de la première adjointe Charlotte Bouvard, déléguée à l'environnement. Toute une équipe municipale pour métamorphoser, sur le thème de la musique, le parvis de l'hôtel de ville. Baptisée Place Ernest Reyer (compositeur marseillais – décédé au Lavandou en 1909) cette partition musicale tout en composition florale variée et colorée prenait alors tout son sens avec ses instruments de musique et sa clé de sol, émergents de gazon, un smiley en fleurs, un clavier de piano sculpté dans des graviers sous le regard d'un pianiste en trompe l'œil !

Un kiosque complète ce jardin extraordinaire pour inviter des musiciens à venir partager leur art avec les visiteurs de cette œuvre éphémère de printemps jusqu'au 3 juin prochain. •

Photos et texte Francine MARIE

Château
Léoube
ORGANIC ARTISAN BY THE SEA
VIN BIOLOGIQUE DU BORD DE MER
Votre Café est ouvert pour la nouvelle saison
Retrouvez les horaires et tarifs sur www.chateauleoube.com
Léoube
Léoube
2387 route de Léoube 83230 Bormes-les-Mimosas
T. 04 98 07 69 88

La Croix-Valmer

Karyna, sportive hors-norme devenue championne de PACA !

C'est à Septèmes-les-Vallons (Bouches-du-Rhône) que Karyna Jacques a obtenu son titre de « Championne PACA de TRAIL COURT Master 1 » pour la saison 2018.

L'épreuve a été réalisée en 2h 59 mn et 49 secondes sur un parcours de 27 km pour 1 060 mètres de dénivelé positif dans le massif de l'Étoile. Vice-championne TRAIL féminin des Alpes-Maritimes en 2016 (le jour de son anniversaire), elle est classée parmi les 3 meilleurs résultats des épreuves du challenge sur des distances allant de 42 à 100 km.

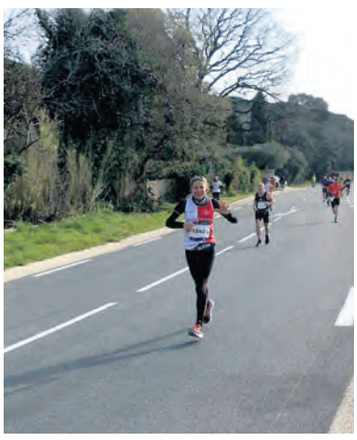

LES GRANDS ESPACES

La jeune sportive aime les grands espaces qui permettent de retrouver une liberté et une immense sensation de calme qui ressource. Elle raconte : « *Ma performance n'est pas calculée sur une course mais sur une saison entière dans laquelle je vais gravir les montagnes et les collines (…). Tout a commencé après avoir participé à la CLASSIC de Saint-Tropez sur un 8 km en 2015. Depuis, les distances se sont allongées et les courses se sont enchaînées avec la soif de découvrir de nouveaux lieux et de me dépasser* ».
Lors des préparations, les entraînements sont intenses et les sorties longues se calent sur le week-end. Ce qu'elle préfère, c'est le travail en côte longue. Elle construit son entraînement avec 30 mn d'échauffement, 5 séries de 5 minutes en pente raide à 90% de la FCM (Fréquence Cardiaque Maximum), puis avec un temps de récupération en redescendant au point de départ, avant de repartir aussitôt.

L'HISTOIRE D'UNE PASSION

« *La course qui m'a fait ressentir le plus d'émotions est la TRANSTICA au Costa Rica en 2017. C'est un ULTRA-TRAIL de 200 km que traverse ce pays magnifique. Les habitants nous ont accueillis au fil des étapes. Les coureurs ont partagé des moments intenses et inoubliables (…). Pour le soutien, c'est sur ma famille et en particulier mon neveu qui fait du VTT de descente que je compte. C'est très difficile de vivre une passion. Celle-ci nécessite beaucoup d'entraînements et de courses de préparation pour atteindre ses objectifs. Mon entourage ne comprend pas forcément ce temps consacré à la course à pied. Mais, je leur fais partager mes aventures à chaque retour de course, même si la forme n'est pas au rendez-vous* » !

MARATHON DU GOLFE

Le 1er Marathon du Golfe de Saint-Tropez a été sa dernière course effectuée et la première sur bitume : « *J'appréhendais et je ne savais pas du tout comment gérer cette épreuve sur un nouveau terrain. Je voulais être présente pour cet événement qui se passait chez moi et le partager avec mes proches qui étaient aussi présents. L'ambiance était merveilleuse avec un public nombreux qui nous soutenait tout au long du parcours. Je suis heureuse d'avoir participé mais surtout satisfaite de mon résultat* ».
En effet, Karyna a terminé 8ème place féminine en 3h 27 mn.
Un tracé sportif à suivre de près… •

CM.

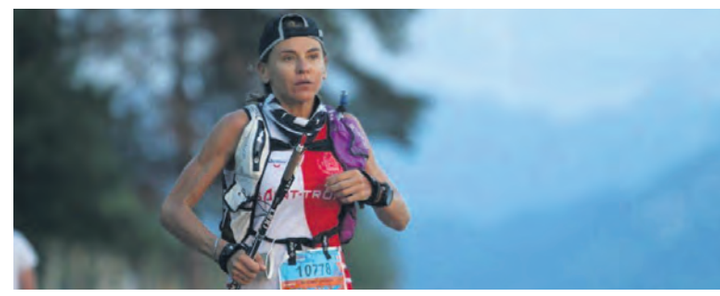

Suppression de la zone canine à la plage du Débarquement

La commune de La Croix-Valmer avait créé une plage spécifique pour les animaux l'été 2017. Elle a été fermée.

Pourtant, elle rencontrait un succès de fréquentation incontestable et de nombreux témoignages de satisfaction avaient été recueillis auprès des propriétaires de chiens.

UNE ZONE QUI FAISAIT L'UNANIMITE

Pour Bernard Jobert, maire de la cité : « *Cette création avait pour but, non seulement, d'offrir un espace aux animaux et à leurs propriétaires, mais aussi d'éviter les conflits d'usage sur les autres sites littoraux de la commune, en interdisant donc les plages aux animaux ailleurs que sur celle réservée à la plage du Débarquement* ».
Mais, quelques opposants ont menacé la commune d'un contentieux en attaquant l'arrêté pris par le maire. Aussi, le « Pavillon bleu », label européen certifiant que les plages sont, de par leur propreté, d'une excellente qualité, risquait de ne pas être reconduit. Les suspicions de rivages pollués auraient entaché l'image de la commune. Ainsi, la municipalité a décidé de revenir sur sa décision et supprimer la zone canine qui faisait, pourtant, l'unanimité auprès des usagers.

UNE POIGNEE D'ACTIVISTES ET DE GRINCHEUX

Hervé, un heureux propriétaire d'un gentil Labrador noir, regrette cette situation : « *Une fois de plus, on ne peut déplorer qu'une minorité agissante a imposé sa loi à une majorité silencieuse. C'est ainsi dans notre société. C'est regrettable ! Mais que faire face à une poignée d'activistes et de grincheux qui ne représentent qu'eux-mêmes* » ?
Pas grand chose, effectivement... •

Gilles CARVOYEUR

Cavalaire
4ème Equi Contry, les 2 et 3 juin

Un rendez-vous privilégié pour tous les amateurs de la culture Country !

Deux jours de fête, de musique, de spectacles et d'animations pour enfants. Chemise à carreaux, bottes de cuir et chapeau de cow-boy sur la tête, vous êtes prêt à partager avec nous, ce beau week-end de convivialité...

SAMEDI 2 JUIN

10h-12h / 14h30-18h30 - Démonstrations de Danses Country et Line Dance, initiation et workshop avec la chorégraphe Marie-Claude Gil de la troupe « **Dance With Me** » de Saint-Rémy de Provence, l'association Cavalairoise « **Caval'Western** », les « **EverYoung Country** » de Toulon,
« **Country Rebelle** » des Issambres et la formation « **Seaside Country** » de Saint-Mandrier.
16h-19h - Baptêmes de poneys avec les écuries de l'Eau Blanche (à partir de 3 ans, 3€) sur la Promenade de la Mer
18h30 - Concert de Texas SideStep et Apéro Country (apéritif payant au profit de la Ligue contre le cancer)
19h - Parade équestre dans les rues du Centre-Ville
20h30 - Cabaret équestre avec l'association « **Caval'Show** » de Benoît Soumille et la troupe de « **La Compagnie du Petit Claux** » avec l'artiste Julien Gonfond (gratuit).
Restauration payante durant le spectacle (15€, plat et dessert - Barbecue et Poulet Cajun) par « **Les Gamelles de Papa** »
Permanence à l'Office de Tourisme le mercredi 30 mai de 10h à 12h ou au 06.24.15.71.81 (date limite d'inscription le 30.05)
22h30 - Bal Country

DIMANCHE 3 JUIN

10h-12h / 14h30-18h30 - Démonstrations, initiations et bal de Danses Country et Line Dance
11h30 - Parade équestre en centre-ville
12h - Bénédiction des chevaux par le père Mathias de la paroisse Saint-Laurent de Cavalaire
12h30 - Concours équestre de jeunes talents
16h-19h - Baptêmes de poneys avec les écuries de l'Eau Blanche (à partir de 3 ans, 3€) sur la promenade de la mer
17h30 - Concert de Texas SideStep et apéritif de clôture (gratuit) •

RENSEIGNEMENTS
OFFICE DE TOURISME
Maison de la Mer - 04 94 01 92 10
www.cavalairesurmer.fr

Rencontres des acteurs économiques

L'aéroport, outil économique pour le golfe de Saint-Tropez

La 4ème édition des Rencontres des acteurs économiques du golfe de Saint-Tropez a fait le plein d'élus et de chefs d'entreprises. Ce rendez-vous a lancé la saison estivale 2018.

En effet, le 19 avril, l'aéroport de la Môle a accueilli plus de 500 participants, élus, chefs d'entreprises et responsables institutionnels, venus en grand nombre de tout le Var ! « *Ce rendez-vous économique est une réussite* », se félicitaient les responsables de l'UPV, partenaire de l'événement. Un sentiment partagé par Vincent Morisse, président de la communauté de communes du golfe de Saint-Tropez et maire de Sainte-Maxime, qui a lancé : « *Voilà une belle manifestation, très appréciée et que nous accompagnons ! Nous attendons la 5ème édition et encourageons son président à la faire* » !

ATTRACTIVITE DU GOLFE DE SAINT-TROPEZ

Car, l'aéroport de Saint-Tropez, en étant à la disposition de tous les acteurs stratégiques du golfe et des 12 communes de l'intercommunalité, joue un rôle d'outil économique incontestable, valorisant l'attractivité du golfe de Saint-Tropez. « *Cette valeur ajoutée s'exprime, notamment, par un panier moyen de 1 500 € par jour par passager de l'aéroport en recettes directes et indirectes* », indique Pierre Fourques, directeur de l'aéroport du golfe de Saint-Tropez. Il ajoute : « *Ce rendez-vous économique est un lieu d'échange qui permet d'optimiser les relations commerciales d'un réseau de professionnels* ».

De son côté, Michel Tohane, directeur de l'unité aviation générale chez Aéroports de la Côte d'Azur (groupe ACA) et vice-président chez SKY VALET, reprend : « *Depuis 2013, l'ACA gère l'aéroport de Saint-Tropez dans le cadre d'une concession de l'État. Ses vecteurs de croissance sont portés par deux expertises : D'une part, la gestion de l'aviation d'affaires (ACA) et, d'autre part, l'assistance au sol des compagnies (SKY VALET)* ».

Il reprend : « *L'ACA, c'est un réseau de 22 destinations, leader en Espagne et au Portugal, avec Cannes, Saint-Tropez, Paris et Les Açores. C'est aussi le deuxième volume de trafic en Europe, après Le Bourget. Ces vecteurs de croissance se constatent par une hausse du trafic de 5 à 6 % l'an et + 12 % au 1er trimestre 2018* ».

CONTROLES DOUANIERS

Lors de ces rencontres, la question de la suppression des contrôles douaniers, depuis 2016, sur les petites plates-formes, spécialisées en aviation générale et d'affaires, restait sur toutes les lèvres.

Pour le directeur de l'aéroport, c'est un handicap administratif qui a contrarié l'activité : « *La suppression brutale de 13 des 85 points de passage frontaliers (PPF) en France, qui signifiait l'arrêt du trafic de l'aviation d'affaires en provenance ou à destination des pays hors Schengen dans ces aéroports, a finalement été assouplie. Ainsi, le label PPF de La Môle-Saint-Tropez a été maintenu pour la période du 15 juin au 30 septembre. Néanmoins, le manque à gagner est estimé à 15 à 20 %, alors même que nous n'avons jamais dérogé à la règle des contrôles douaniers* » !

Michel Tohane ajoute : « *L'intérêt de l'aviation d'affaires est de satisfaire une clientèle qui a conscience de la valeur de son temps. Notre service premium est de faire gagner du temps et d'y ajouter de la qualité services entre la porte de la voiture et la porte de l'avion ! Nous allons intégrer le programme IS-BAH (International Standard for Business Aircraft Handling), haute qualification demandée par les opérateurs eux-mêmes. Cette norme est définie par un ensemble de pratiques exemplaires pour les agents d'assistance au sol de l'aviation d'affaires* ». •

André GOFFIN

TOURISME DAY PRO
François de Canson : « Qualité Tourisme, un signe de reconnaissance national »

Cela fait une vingtaine d'années que la Chambre de Commerce et d'Industrie du Var s'est investie sur une filière à forte valeur ajoutée en prenant à bras le corps le développement du tourisme. Elle l'a démontré, une fois de plus, lors du 1er Tourisme DAY PRO, organisé, fin avril, au circuit du Castellet.

Il faut reconnaître que le secteur du tourisme est économiquement porteur pour les professionnels varois et pour le Var, positionné comme le 1er département touristique de France derrière Paris, avec 66,7 millions de nuitées en 2017 (source Flux F. Marchand / INSEE / Var Tourisme).

PROMOTION DE LA FILIERE

Cette année, pour aller encore plus loin dans la promotion de cette filière, la CCI du Var a lancé le "TOURISME DAY PRO", un rendez-vous fédérant 200 professionnels autour de l'« *expérience client* », thème à l'honneur des 3 journées de « *déconnexion* » que la CCI du Var proposera, en octobre prochain, aux professionnels souhaitant repenser leur offre pour mieux répondre aux attentes de leurs clients.

Avec ce premier événement à destination des professionnels du tourisme varois, la CCI du Var illustre le rôle qu'elle joue dans cette filière : « *Nous sommes une des premières CCI à avoir créé une équipe dédiée à l'accompagnement des professionnels du tourisme. Celle-ci propose tout au long de l'année des ateliers et des formations qui leur permettent de gagner en compétitivité et en qualité* », s'est réjouie Laurence Cananzi, vice-présidente de la CCI du Var.

UN SIGNE DE RECONNAISSANCE NATIONAL

Pour François de Canson, président du Comité Régional de Tourisme Provence-Alpes-Côte d'Azur : « *Ce genre d'initiative vise à sensibiliser les professionnels aux mutations qui touchent les différents secteurs d'activités liés au tourisme et à l'importance de se focaliser sur les fondamentaux du métier et sur la qualité* ».

« *Qualité Tourisme représente un signe de reconnaissance national. La concurrence entre destinations et entre prestataires s'intensifie, l'exigence du client n'a jamais été aussi forte, notamment par le biais des avis clients déposés sur le web. Booking et Airbnb offrent des opportunités de distribution incroyables aux prestataires mais peut créer, aussi, des situations de dépendance importantes pour les acteurs du tourisme. Dans ce contexte, se recentrer sur l'expérience client devient un enjeu majeur. Les équipes du Contrat de Destination Provence ont sélectionné une offre d'excellence autour des Arts de Vivre du territoire afin de proposer des expériences fortes en accord avec les valeurs de la marque PROVENCE. Promouvons une offre qui garantisse la promesse client* », a conclu, avec enthousiasme, le président du CRT. •

Photos André GOFFIN

Depuis 2016, la CCI du Var est chef de file Tourisme pour l'ensemble des CCI de la Région.
À l'occasion du « TOURISME DAY PRO », 81 professionnels du tourisme dont 7 commerçants ont été mis sous les projecteurs, recevant, officiellement, la Marque d'État « Qualité Tourisme », plus haute reconnaissance en matière de gestion et de développement touristique. Parmi ces 81 professionnels répartis en 7 catégories, 34 nouveaux marqués et 47 qui ont vu leur labellisation renouvelée pour une durée de 5 ans.
Ils portent à 280 le nombre de professionnels labellisés « Qualité Tourisme » dans le Var, tous secteurs confondus, permettant de maintenir une place de leader national, la région Provence-Alpes-Côte d'Azur étant la seconde région avec près de 785 entreprises marquées.

Page coordonnée par André Goffin

Véronique Maurel (CPME) : « Travailler, ce n'est pas céder à la routine »

Chef d'entreprise avant tout, Véronique Maurel, directrice générale d'IXARYS, société qu'elle a cofondée en 2008 avec Patrick Hyppolite, préside la CPME du Var depuis juin 2017.

A ce titre, elle est élue au bureau national de la Confédération des PME. De plus, elle représente l'organisation patronale à l'Union Patronale du Var (UPV) et occupe le poste de présidente adjointe dans le syndicat patronal. Déjà, en 2012 à Draguignan, elle occupait la fonction de vice-présidente de la délégation de l'UPV.

Elle s'explique sur ces différents engagements : « *J'avais envie de prendre des responsabilités. On me les a proposées, en me faisant confiance. J'aime les challenges. Je voulais savoir si j'étais capable de défendre les valeurs et les intérêts du patronat mais aussi des salariés. Avec l'UPV, on développe des formations spécialisées en santé, on travaille sur la sécurité au travail et la prévention des risques et, on propose des formations initiales, comme nous le faisons avec l'Institut Méditerranéen du Sport de l'Animation et du Tourisme (IMSAT). L'UPV, c'est donc une représentation patronale plurielle, qui témoigne de la solidarité entrepreneuriale* ».

DE NOMBREUX ENGAGEMENTS

Ainsi encore, côté vie professionnelle et syndicale, elle est mandataire d'un OPCA (AGEFOS PME PACA), un organisme paritaire collecteur agréé pour la formation professionnelle des PME, TPE et de leurs salariés. Elle est aussi membre de la commission de la taxe d'apprentissage. « *Cette commission valide les sommes à allouer aux établissements scolaires professionnels afin d'aider les projets des établissements de formations* », décrypte-t-elle.

Côté vie civile, elle préside depuis 2017, le club du DUC, club de basket, créé en mai 1948 et qui compte 200 adhérents.

Pour mieux comprendre ce qui motive la cheffe d'entreprise, il faut savoir que les mots clés qui caractérisent ses engagement professionnels et syndicaux sont : Challenges, évolution, confiance, compétences et travail. Tout naturellement, elle s'explique : « *Toute jeune, j'ai fait des choix décalés pour que chaque jour soit différent* ».

Pour la dirigeante de IXARYS, « *il faut remettre la valeur travail à l'honneur. Travailler, c'est ne pas céder à la routine, c'est ne pas se reposer sur l'acquis, c'est se mettre en danger pour mieux en mesurer les risques. Voilà mon héritage familial* » !

UN COMBAT AU QUOTIDIEN

Aussi, s'appliquant ce concept à la lettre, pour Véronique Maurel, il existe un besoin de challenges, une forme de combat au quotidien, principalement dans le cadre de son entreprise.

Implantée à Draguignan, IXARIS compte, également, un bureau à Gap (Hautes-Alpes). « *Tous nos logiciels sont conçus, développés en France et traduits en anglais. Nous sommes présents dans la France entière au niveau des caves coopératives (région Sud, Bordelais, Alsace) et en Suisse. On suit tout ce qui se passe des vignes jusqu'à la bouteille et au paiement des vignerons* », précise la dirigeante varoise. Cette PME de dix salariés conçoit et édite des logiciels garantissant la traçabilité de produits, dans la viticulture et l'aéronautique, deux secteurs d'activités très pointus.

« *Contrairement à un patron de grande entreprise, celui d'une PME n'a pas la surface financière pour avoir un DRH ou même un directeur commercial. Je gère des problèmes au quotidien, et je suis assez positive quand j'applique la formule* « Un problème, Une solution *». Si je peux me permettre de prendre des responsabilités, m'absenter de l'entreprise, c'est parce que je m'organise avec mon conjoint. Nous formons une équipe. À lui, le technique avec la recherche et développement, à moi, l'administration, le commercial et l'engagement* ».

DEVELOPPEMENT À L'INTERNATIONAL

Pour Véronique Maurel, une chose est sûre : « *Nos PME ont une place à prendre à l'international, notamment dans des relations business inter-PME ou avec de grands groupes sur les places internationales. Il faut connaître les pays où l'on veut se développer en s'entourant de personnes compétentes pour ensuite pouvoir développer un réseau sur place* ».

Ainsi, en 2013, la société a démarré un développement à l'international avec la création de la filiale canadienne à Montréal (10 clients dans des vignobles des cantons de l'Est). Mais, en même temps, la PME a du mal à recruter dans le Var ! Car, les jeunes diplômés qui sortent des grandes écoles ne veulent pas venir à Draguignan. « *Même avec un salaire attractif, ils préfèrent travailler à Aix-en-Provence, Nice ou Montpellier. Ils ont fait des stages à l'étranger et connaissent les États-Unis, Singapour. Mais, ils ne savent rien du Var* », déplore la présidente départementale de la CPME ! •

BIO EXPRESS
Native de Castres (Tarn)
Études d'œnologie
Responsable administrative et gestion de vente en entreprises viticoles et agroalimentaire.
2008 : Création Ixarys, éditeur de logiciels (traçabilité de produits du secteur agroalimentaire et de la viticulture(.
2009 : Adhésion à l'UPV (Bureau de Fréjus-Saint Raphaël) et administratrice.
2010 : Lancement d'un logiciel de traçabilité au service de la maintenance aéronautique.
2013 : Levée de fonds. Embauche de collaborateurs en réseau de ventes
Juin 2017 : Présidente de la CPME Var et présidente-adjointe de l'UPV.
Mars 2018 : Préside la 16ème édition de VAR. UP, l'entreprise méditerranéenne, une vision internationale.

IXARYS Solutions
236, rue Saint-Honorat à Lorgues
et ZA Micropolis à Gap

AZUR TOITURE
MIRALLES FLORENT & fils
" FAITES VOS TRAVAUX SEREINS, NE PAYEZ QU'À LA FIN "
INTERVENTION RAPIDE
ETUDE & DEVIS GRATUIT
• Hydrofuge de la façade
• Traitement de la charpente préventif et curatif
• Réfection et rénovation de toiture
• Peinture et rénovation de façade
• Pose de gouttières : PVC - Zinc & cuivre
• Maçonnerie
• Etanchéité
• Isolation
• Traitement des bois de charpente
• Décapage et traitement des tuiles
LA CRAU Chemin Long - COGOLIN 19 Rue Gambetta
azurtoiture2604@gmail.com
www.azur-toiture.fr
06 28 46 79 71

JOURNÉES PORTES OUVERTES

fioul83

WWW.FIOUL83.FR **TÉL : 04 94 35 10 35**

vendredi 25 mai de 10h à 19h
samedi 26 mai de 9h à 13h

Exposition de chaudières à condensation fioul - de chaudières aux granulés de bois - de poêles aux granulés de bois

Devis gratuit

30%
de crédit d'impôt
sur chaudière à granulés ainsi que poêle à bois et granulés

•

15%
jusqu'au 30 juin
sur les chaudières à condensation fioul

Au Château la Tulipe Noire
1820 Avenue Jean Monnet
83260 La Crau

Avec dégustation de vins sur les 2 jours

www.delta-crea.com

-weishaupt- ÖkoFEN CHAUFFAGE À GRANULÉS VIESSMANN climat d'innovation ETA LE POELE A BOIS Les feux de la rade TCP Sun